מעריב

העתון הנפרץ ביותר במדינה • MAARIV • מעריב

לגליון זה מצורף 10 עמ' שבועון לבית ולמשפחה

40 | היום 80 עמוד | יום ד' 2.4.86 | כ"ב באדר ב' תשמ"ו

גליון מס' 11690 – שנה ל"ט

המחיר 40 אג' (כולל מע"מ) המחיר באילת (ללא מע"מ) 35 אג'

המייסד והעורך הראשון ע. קרליבך ז"ל

© כל הזכויות שמורות למעריב 1986

מודעות 24 שעות ביממה

לבעלי כרטיס אשראי 38 38 38

מצא אוניר

מימטרים עם טופת רעמים יחידות. חגשם ייפסק אחר הצהרים. • הטמפרטורות: – ירושלים 8–14; תל־אביב 13–20; חיפה 14–19; אילת 15–26. הטמפרטורות בארץ ובעולם בעמ' 14.

לועדי עובדים

SONA

קומקום חשמלי אוטומטי

יבוא ויבוא: ג.ל חברה לסחר בע"מ

רח' אליהו איתן 3 ירושלים

טל 03-9611008

פוענחה פרשת רצח החייל משה תמם ב־84; הרקע כנראה חבלני

בקרוב יפוענחו פרשיות רצח החיילים דוד בוקרה ושאלתיאל עקיבא ★ גופתו של תמם נתגלתה במטע זיתים ליד כפר יעבד בצפון השומרון; כשנה לפני כן נעלם בצומת נתניה החייל המשוחרר דוד בוקרה מנתניה; כעבור חצי שנה נרצח חייל נוסף – סמל שאלתיאל עקיבא מראש העין; המשותף בכל המקרים: הצעירים תפסו טרמפ הוכו באכזריות והומתו

• משה תמם

• עקיבא שאלתיאל

• דוד בוקרה

מאת מאיר דראובני

„פרשת רצח החייל משה תמם נפתרה ואנו מקווים, כי בקרוב יפוענחו פרשיות רצח החיילים דוד בוקרה ושאלתיאל עקיבא – גילו מקורות במשטרה לפרשן „מע־ריב".

כזכור בזמן הירצחם של החיילים הועלה חשד שהשלושה נרצחו על רקע חבלני. המקורות מירבו אמש לאשר אם פיענוח הרצח מאשר את החשד שהיה זה.

גופתו של משה תמם, נתגלתה באוגוסט 1984 במטע זיתים סמוך לכפר יעבד בצפון השומרון. היה זה בתום חיפושים ממושכים אחר רי החייל שנעדר מאז עלה על אוטובוס בקו 849 בנסיעה בדרכו לביתו בהכצלת השרון. רב"ט תמם שירת בחיל הצנחנים ושימש מדריך

(המשך בעמוד 9)

„מישהו מנסה לנעוץ מקלות בגלגלי ביקור פרס בארה"ב"

אמרה אישיות ישראלית בכירה בתגובה לפרסום על שיתוף־פעולה ישראלי־איראני בשנות ה־70 בפיתוח טילים המסוגלים לשאת ראשי חץ גרעיניים ★ פרס הזמין וג'ורג' בוש נענה ויבקר בישראל

• ראש הממשלה שמעון פרס ושגן נשיא ארצות הברית ג'ורג' בוש שוחחו על שאלות העתונאים אתמול, בחזית הבית הלבן. (צלם: א.פ.)

מאת עודד גרנות
סופר „מעריב" בוושינגטון

בשיחה בארבע עיניים בין ראש הממשלה, שמעון פרס, לבין שר החוץ האמריקני, ג'ורג' שולץ, הודיע אמש כי ארה"ב תבדוק את האפשרות לקיים מפגש משולש ישראלי־ירדני־פלשתיני ברגע של מקודים, כדי לעקוף את המיכשולים שהציב המלך חוסין ירדן.

בשיחתו עם סגן הנשיא בוש אמר

(המשך בעמוד 9)

בעמוד 4: צה"ל לכד מחבלים שרצו לחדור למנרה

מחיקרים היום: מוצרי חשמל "כחול־לבן" חלות ולחם; מוזלים: מרגרינה ומיונית ב־6% – ושמן

מאת יצחק דיין
מקלטי טלוויזיה, מכונות כבי־

פה, שואבי אבק, מערבלים, רדי שמש ומזגני אוויר מתוצרת האר־ץ מתייקרים היום בשיעור שבין 12 אחוז ל־20 אחוז. הלחם, מוצי לחם מיוחדים ומוצרי מזון נוספים

(המשך בעמוד 9)

הצעה: אגרת החינוך תפוצל ל־7 תשלומים

ועדת השרים לעניני חקיקה תחליט היום גם על גובה היטל הרכב ★ שר התחבורה קורפו מציע להעמידו על 1.5% במקום 2.5%

מאת שרגא מקל
אגרת חינוך החדרשה תשולם

ב־7 תשלומים, מסמסבר 1986 עד חודש מארס 1987. זו ההצעה שתובא היום לאישור ועדת השר־רים לעניני חקיקה. משפחות של־ן 2־4 ילדים בביתות אי עד ר"ב

(המשך בעמוד 9)

התפטר יאיר אלוני

נמאס לו שקרפין, עודך מבט, עוקף אותו ומקיים קשר ישיר עם פורת ★ תפקיד מנהל הטלוויזיה יוצע ליבין ★ מועמד אפשרי אחר – רפי גינת

מאת אילנה באום

היום יוגש מנכ"ל רשות השידור, אורי פורת, עם חיים יבין ויבקש ממנו לקבל על עצמו את תפקיד מנהל הטלוויזיה, לאי־ חר שיאיר אלוני התפטר אתמול. פורת אמר לחברי הועד המנהל שאם יבין יסרב – יש להציע, לדעתו, את התפקיד לרפי גינת.

ברשות השידור מעריכים כי הצ־ בת מועמדותו של גינת היא בעייתית והיא תתאפשר רק אם הועד המנהל יסכים על־כך פה אחד.

הועד המנהל קיבל את התפטר־ תו של אלוני. עד למינוי מנהל חדש ימלא את מקומו אורי פורת. כן הח

(המשך בעמוד 9)

המשטרה עצרה חשוד ברצח מרים שטקר שכבר הורשע בפשע דומה

מכוניתו של העצור דומה לזו שתיארו שתי המתנדבות מקיבוץ רביבים ★ מהבדיקה הבאליסטית של הקליעים התברר כי התיירת והחיילת שנורתה מדרום לבאר־שבע לא נפגעו מאותו אקדח

מאת אורי בינדר

תושב הדרום הארץ נעצר השב־ בוע בביתו, בחשד שרצח את התיירת מרים שטקר. התיירת מגרמניה, שנורתה בראשה, נמצאה לפני כשבועיים חסרת הכרה בפרדס של קיבוץ רביבים, ונפטרה בבית־החולים סורוקה בבאר־שבע.

מעצר החשוד משרה אופטימיות בקרב צוות החקירה המיוחד, בראשו תו של רב פקד חיים סעדון. החשוד נעצר לאחר ששני שוטרים ותיקים במשטרת מרחב הנגב נחכרו, כי לפני

(המשך בעמוד 9)

השר ארנס: או ש„חרות' תתאחד עם הליברלים או שנרד מהפסים

„שלילת הליכוד תלוי בישום המהיר של האיחוד ויש לו גם השפעה על הרוטציה ועל הצלחתנו בבחירות הקרובות" ★ ח"כ חיים קופמן: „אינני בטוח שהאיחוד הוא חידוש נעורים"

מאת אבנר אלון

„אם לא נגיע לאיחוד, אנו שרד הליברלים, אנו שרד „אמר אתמול לשה ארנס בישיבת שיכום נושב החוקי של שיעת הלי־ כוד בכנסת.

השר ארנס חיה היחיד בין שרי חרות שייחד את הדי־ בוך לשאת האיחוד עם הלי־ ברליים. הוא טען כי מהעמ־ דת, שבה נמצא הליכוד, „אין דרך חזרה, וחובה עלינו לבצע את מה שהוחלט. צריך

(המשך בעמוד 9)

התחדשות

מוסף קניות מיוחד לחג הפסח היום ב„סגנון"

עמודים: 17 – 40

מבצע פסח ב־ווצמון מרצפת בע"מ

מבחר מרהיב של ריצוף אילטקי ושיש

בחנות המפעל

ק. אריה פ"ת טל. 9231901-2

25% הנחה

בתחנת הדלק יוראמקס בע"מ

מכבדים כרטיסי אשראי:

ויזה – ויזה+30 וישראכרט

הפתעה בספרית מעריב

ראה בגליון מעריב יום ו' 4.4.86

הודעות מס הכנסה ומס רכוש

לשאלות לב הציבור בתיקי מס באמצע

מכל סכום המשתלם החל מיום 1.4.86 ואילך

אין לנכות מס יסף.

הוראה זו לא חלה על תשלומים לבעלי שליטה בחברת מעטים, שסעיף 18 ב' לפקודה חל עליהם.

האזינו הלילה ב־11.00, ברשת ב' לתכנית

משחקי לילה

לקוראי מעריב, המשתתפים בתכנית הזדמנות לזכות בפרס כספי.

KLM AIRLINE OF THE YEAR.

התעשיינים ולשכות המסחר ינהיגו שעון־קיץ גם אם לא יוחלט עליו

הועדה המיוחדת שמינה שר הפנים הגישה אתמול דו"ח שבו נחלקו דעות חבריה – החילוניים חייבו שעון קיץ והדתיים שללו ★ הרב פרץ: „אם איווכח לדעת שקיים חשש של פיקוח־נפש אצווה להזיז מחוגי השעון אחורה ★ בורג: „צריך לעשות מה שרוב הציבור רוצה

מאת אילן בר־אורי וינוער

שר הפנים, הרב יצחק פרץ, הבטיח אתמול, כי אם יוכח לדעת שקיים חשש של פיקוח־נפש אם לא יופעל שעון קיץ בישראל, או אף יהיה „מסך חשש של פיקוח־נפש" – יורה את כל השיקולים האחרים ויצווה על החזת מחוגי השעון אחורה.

השר קיבל אתמול ידיו את דו"ח הועדה שמינה לבדיקת הנושא. כצפוי, היו שלושת החברים הדתיים נגד הנהגת שעון קיץ, ואילו שלושת החברים החילוניים חייבו את הנהגתו. החבר השביעי בועדה נמנע בטענה כי זו בעיה פוליטית ולא מדעית.

„במשפחתי יש רוב בעד הנהגת שעון קיץ" – אמר אמש השר ר"ד יוסף בורג. לדעת שר הפנים לשעבר ושר הדתות בהווה, הבעיה איננה רק דתית. היא גם ציבורית. לכן הוא גודש כי מה שהרוב רוצה הוא שצריך לקום".

איגוד לשכות המסחר החליט להנהיג שעון קיץ גם אם הממשלה לא תחליט על הנהגתו. שעון הקיץ יקיף את כל העסקים והשרותים העסקיים.

החלטה של איגוד לשכות המסחר התקבלה בעקבות פניית התאחדות התעשיינים והיומנת את הנהגת שעון הקיץ בכל ענפי המשק.

יש לתעשיינים הבטחה

מנכ"ל התאחדות התעשיינים, ארנון טיבור, תפס אתמול את ההחלטה בהחלטה על הנהגת שעון קיץ והביע תקוה כי השיקולים הפוליטיים לא יסיטו את מקבלי ההחלטות מן הענין עצמו. לדבריו יש לתעשיינים הבטחה של רוב השרים לתמוך בהנהגת שעון קיץ בישיבת הממשלה ביום ראשון.

עם זאת התעשיינים אינם יושבים בחיבוק ידיים ובימים הקרובים הם ימשיכו להיערך עם ההסתדרות להפעלה עצמאית של שעון הקיץ במידה הממשלה תדחה את הפעלתו.

ארבע ישיבות קיימה הועדה שמינה שר הפנים לבדיקת הנושא, והאחרונה שבהן, אתמול, נמשכה שש שעות. שבעת חברי הועדה התרכזו בבחינת השפעת שעון קיץ בשלושה תחומים: חסכון באנרגיה, תאונות דרכים והחיבים הדתי.

שלושת החברים החילוניים בועדה, פרופ' יצחק דסבן, משה עמירב, וגרשון שור, הדגישו כי לאחר ששקלו את כל העדויות שהוגשו בספני הועדה, „אנו קבעים באמרות ציבוריות מלאות, כי מטעמים של רווחת הציבור, חסכון במשאבי המשק ופיקוח נפש, פשוטו כמשמעו, יש להנהיג שעון קיץ בישראל במשך 6.5 חודשים מיום שישי בלילה ה־18.4.86 ועד ליום שישי בלילה 31.10.68".

הניסוח הציקרי להמלצה הוא החסכון בחיי אדם ובנפש עים: „ניסוק זה הוא כבד משקל עד שהוא מגמד ממילא את שאר הנימוקים, החסכון במשאבים למשק ותוספת הרווחה לציבור".

שלושת החברים הדתיים בועדה, הר"ר ד"ר בדצ'ון שרשבסקי, הרב שמחה קוק וד"ר עלי מרצבן, מתרו את המסמכים של חסכון האנרגיה וירידה בתאונות דרכים והדגישו את אי הנוחות של הציבור הדתי: „הנהגת שעון קיץ עלולה להביא לכך שהמשפחה תוכל לשבת בליל שבת לקידוש ולסעודת שבת רק בשעה מאוחרת והילדים הקטנים לא יוכלו כלל ליהנות מאירית ליל שבת בחיק המשפחה".

החבר השביעי בועדה, חיים שור, סבר כי „השיקול, רווח תו או צער של מי עדיפים, אינו קשור במחקרים ובנתונים ולפיכך, לא לועדה להכריע בו ויש להעביר שיקול זה לשר הפנים",קבע.

הצעות לשינויים בחוק השיפוט הצבאי

ערעורים בבית המשפט העליון גם על פסקי־דין של בתי דין צבאיים

מאת יוסף צדיאל

שינויים מרחיקי לכת, צפויים בחוק השיפוט הצבאי הנוכחי, למעט מעיף מיקרי אחד, לפיו הרמטכ"ל, מפקדי החילות ואלופי הפיקוד יהיו רשאים לשנות גזרי־דין של בתי־משפט צבאיים.

ועדת הרוב הנכונה של הכנסת, שדנה אתמול בחוק המוצע, לקראת הכנתו לקריאה סופית במליאה, אימצה את רוב הניסוחים שניבשו חברי הועדה דן מרי־דור ואמנון לין.

ואלה השינויים העיקריים הצפויים בחוק הקיים: נשיא בית הדין הצבאי לערעורים יהיה משפטן ובעל נסיון משפטי; הועדה למינוי שופטים צבאיים תהיה מורכבת מעשה חברים, מחציתה אזרחים, ומחציתה אנשי צבא, ובראשה יעמוד שר הבטחון; תרגום ערכאת ערעור ריק במתכונת אזרחית; תהיה זכות ערעור לבית המשפט העליון על כל פסק־דין של בית־דין צבאי.

הנושאים שקיים שנויים במחלוקת הם: האם צריך להמשיך לקיים את „הדשות המאשרת", שמשמעותה המעשית היא שינוי גזרי־דין על ידי קציני צבא בכירים. רוב חברי הועדה תומכים בהשארת הסעיף הזה כמות שהוא. אחרים הדגישו שיקרעיך עליו באם יוחלט להגיש הצבעה במליאת הכנסת. נושא אחר שטרם הושגה לגביו הסכמה: האם להגדיר במסמר שנים את הנסיון המשפטי של נשיא בית הדין לערעורים, או להסתפק בתמה „נסיון".

הממונה נעלב ועזב את ישיבת ועדת הכלכלה

יו"ר הועדה אליהו שפייזר: אדרוש פיטורי הממונה על הכנסות המדינה אם לא ילמד לכבד הכנסת

מאת גבי קסלר

„אמנה לשר האוצר ואורדוש את פיטוריו של הממונה על הכנסות המדינה, ישראל ברון, אם זה לא ילמד לנהוג באופן נאות בכנסת ובועדות תיהי".

כך אמר אתמול יו"ר ועדת הכלכלה של הכנסת, ח"כ אליהו שפייזר, בתגובה על דברים בוטים שאמר הממונה על הר' כנסת בועדת הכלכלה של הכנסת, ועל איומו לעזוב את הישיבה מבלי לדווח לועדה כפי שנדרש.

ישיבת ועדת הכלכלה בוטנה אתמול על מנת לשוב ולדון בבעיית האין השחור במשק. יו"ר הועדה, ח"כ שפייזר סבן כי שלטונות המס אינם מטפלים כראוי בבלכלה השחורה. לדבריו, למרות ארבעה דיונים שקיימה ועדת הכלכלה בנושא האין השחור, היא לא שמעה עד כה, ואף בקשתיה, הערכות מן האוצר על מיטרי הכלכלה השחורה ועל מעשים ופעולות התוקפים באופן ישיר את הנושא. שפייזר אמר כי לויתני הכלכלה השחורה עושים מעשיהם לאור היום והתנושה בציבור כי לא נעשה דבר נגדם.

לאחר דברים אלה ביקש ח"כ שפייזר כי הממונה על הכנסות המדינה באצר, ישראל ברון, יתייחס לנושא האין השחור. אולם אז הודיע ברון כי נעלב מדברי יו"ר ועדת הכלכלה ואמר כי הוא רואה בדבריו פגיעה במערכת המסים שהוא עד מר בראשה ולכן אין הוא רוצה למסור את הדיווח שהביא עמו ובדעתו לעזוב לאלתר את ישיבת הועדה.

ארונות חשופים במוזיאון

● ארונות קבורה מחרש דמויי אדם מאוסף דיין שנתגלו בדיר־אל־בלח

המוזיאון מעניק לגיטימציה ל„שוד העתיקות" של דיין

טוענים ארכיאולוגים שאינם רואים בעין יפה את החלטת מוזיאון ישראל להציג בפני הציבור את האוסף הארכיאולוגי של משה דיין שנרכש מידיה של אלמנתו הזל דיין בסכום של מיליון דולר

מאת שאול דגן

„הערוכת האוסף הארכיאולוגי העשיר שהו־ריש משה דיין הוצג במוזיאון ישראל בירושלים בעוד כשבועים. מכלול הפריטים שבאוסף הוא בעל חשיבות מדעית רבה, משום שהוא מלמד על תולדות כלי החרס הקדומים בארץ. האוסף כולו מצוג לציבור במסגרת הערוכה המר־נית ולאחר מכן ישובצו הפריטים בין מוצגי הקבע של המוזיאון.

כזכור רבש דיין את הפריטים השונים בע־בודת אישור של שנים רבות, חלקם רכש בכסף (גם בארץ וגם בחו"ל) והרבה מאוד פריטים צבר בחפירות שערך בעצמו אפילו בניגוד לחוק.

ביחון שכך עורר עליו דיין את חמתם של הארכיאולוגים, שטענו כי הוא ביצע למעשה שוד עתיקות וגזל ממצאים השייכים למדינה. אולם משה דיין לא התחשב בכך והוסיף לח־פור במקומות שונים, ופעם אף נקבר מתחת למפולת עפר שאירעה בעת שחפר.

אף שהיה חובב בלבד ולא ארכיאולוג, ידע לא־קוף פריטים בעלי חשיבות ולפיכך יש ביום חשיבות מדעית לאוסף הגדול שהשאיר אח־ריו. ציבור הארכיאולוגים בישראל אינו רואה כיום בעין יפה את התצוגה שתיערך במוזיאון ישראל, והם ממקדים שיש בכך כעין מתן לגי־טימציה לשוד העתיקות של משה דיין.

אולם הנהלת המוזיאון טוענת שהיא הצלי־חה להציל את האוסף הזה לישראל, בטרם נמ־כר לחו"ל, ודאי שהציבור בארץ יראה ולמד על חשיבותו של האוסף. הנהלת המוזיאון אף הנסדרה לקריאות הארכיאולוגים נגד שוד עתיקות.

את האוסף הוריש דיין לאלמנתו רחל (ולא לאשתו הראשונה, רות, ולילדיו). רחל דיין מכרה את האוסף למוזיאון במיליון דולר, בע־קר מהרווחתו של לורנס טיש, שהיה יזיזיו של דיין. הערוכה תיפתח ביום 15 באפריל. אחד הפריטים המיוחדים שבה – ארונות קבורה גדולים, דמויי אדם (אנתרופואידים), שחשף דיין בחפירותיו בדיר אל־בלאח (ברצועת עזה).

עם ישראל שילם בשנה החולפת יותר מ־12 מיליארד ש"ח מיסים

מזה מס הכנסה כ־6 מיליארד; מכס – כ־3 מיליארד ומיסי יבוא 1.3 מיליארד ★ היטל הרכוש ה„חד־פעמי" שהונהג על ציוד מלאי, מבנים עסקים ורכב פרטי הכניס כ־216 מיליון ש"ח

מאת שרגא מקל

הגביה בישראל שילם בשנת התקציב 1985/6, שהי־מתיימה השבוע, מיסים בסך 12,188 מיליוני ש"ח – שהם 1.7 אחוזים יותר (בריאלית) מאשר בשנה שלפני כן.

תשלומי מס ההכנסה גדלו ב־64 אחוזים, המיסים על הי־בוא ב־5.3 אחוזים ותשלומי מס ערך מוסף ב־2.4 אחוזים. לעומת זאת קטנו תשלומי המיסים העקיפים האחרים ב־5.5 אחוזים.

נתוני משרד האוצר עולה כי בשנת התקציב 1985/6 גבה אגף מס הכנסה כ־6.717 מיליון ש"ח.

בשנה זו חל שינוי משמעותי בהתפלגות התקבולים של מס הכנסה מהמגזר העסקי ומשכירים בהשוואה לשנה הקודמת, משקל השכירים פחת, לפי האמדן, מ־55 אחוזים ל־41 אחוזים ואילו משקל הסקטור העסקי עלה מ־45 ל־59 אחוזים.

הכנסות המדינה משכירים היו נמוכות ב־20 אחוזים בהשוואה לשנה שעברה בעוד שההכנסות מהמגזר העסקי היו גבו־הות בכ־42 אחוזים (בריאלית).

עליה גדולה היתה בהכנסות מעצמאים – כ־34 אחוזים (בריאלית), מחברות (כ־55 אחוזים) ומבריים במקוד (כ־13 אחו־זים).

הירידה בהכנסות משכירים נבעה משני גורמים:

ערכון ריאלי של יותר מ־45 אחוזים בסרגלות המס ונקו־רות הזכוי משך שנת הכספים, וירידה בשכר הדשנו, בעיקר בחודשים הראשונים מאז הפעלה התוכנית הכלכליה.

העליה הגדולה במגזר העסקי נבעה משילוב של הגורמים הבאים:

- האטת האינפלציה.
- תיקוני מס הכנסה (הוראת השעה).
- מס היסף.
- מאמצי גביה ניכרים של האגף.
- התאוששות מסוימת בפעילות של חלק מהחברות בע־שק, בעיקר בנקים.

בשנת הכספים 1985/6 היתה עליה ריאלית משמעותית בהכנסות המדינה ממס הרכוש (העלאת בסיס המחיר לצורך חישוב המס, והתאמתו לערך הריאלי), וכן היו הכנסות משמ־עותיות של כ־216 מיליון ש"ח מהיטל הרכוש הח"־פעמי על ציוד מלאי, מבנים עסקים ורכב פרטי.

הכנסות המדינה ממיסים על היבוא התבבו ב־1.302 מי־ליון ש"ח – עליה של 5.3 אחוזים בהשוואה לתקופה המקבילה אשתקד.

אגף המכס גבה השנה 2,786 מיליון ש"ח ממע"מ – עליה ריאלית של 2.4 אחוזים בהשוואה לשנה שעברה.

עליה חדשה בהכנסות היתה מהיטל הנסיעות (53 אחוזים) עקב הגדלת המס ולמרות הירידה בהיקף הנסיעות. לעומת זאת חלה ירידה משמעותית של כ־65 אחוזים בהכנסות מהי־טל הקצבת המט"ח, עקב הקטנת רכישות מט"ח לנסיעות לחו"ל כתוצאה מהקטנת המכסה המותר וירידה בהיקף הנסי־עות. ירידה משמעותית היתה גם בהכנסות מהיטל מכירת המט"ח (31.5 אחוזים) עקב הפסקת הפעילות בפת"ם.

לעומת זאת גדלו הכנסות המדינה מבלו על סיגריות (כ־6.5 אחוזים) וממיטי דלק.

חברת „שחף" קיבלה היתר להפעיל טיסות־שכר לאילת

מאת דן ארקין

חברת „שחף" קיבלה אתמול, בתום מאבק ממושך, אישור ממינהל התעופה האזרחית להפעיל טיסות־שכר פנים ארציות בין ת"א לאילת ובין חיפה לאילת.

הטיסות לאילת, שיתחרו ב„ארקיע", יהיו זולות ב־10% ממחירי הכרטיסים ב„ארקיע".

„שחף" תפעיל בקרוב החדשים שני מטוסי נוסעים מתוצרת התעשייה האוו־ירית של ברזיל, שאותו מהם כבר טס כאר־ץ. זה מטוס מדגם־סילון, בן 20 מושב־בים, שמנועיו שקטים ומהירותו רבה. הטיסה במטוס כזה מת"א לאילת תמשך 50 דקות ומחיפה לאילת שעה.

חברת „שחף" תפעיל בשלב הראשון שתי טיסות יומיות בין שדה־דב לאילת ושתי טיסות בין חיפה לאילת.

מנכ"ל החברה, יוסף הדרי, מסר כי „שחף" קיבלה אישור למכור כרטיסי מ־טה ללא חבילות תיור, לגורות שזו טיסת שכר. את הטיסות תשווק חברת „נאות הכיכר", שתשלב את הטיסות החדשות של „שחף" גם במסלולי סיור של תירות נכנסת מחו"ל.

שכרם של המורים יושווה לשכר המהנדסים

הסכמה על כך הושגה בין ארגון המורים העל־יסודיים והארצי ★ מתנהלים דיונים להסכמה דומה גם עם הסתדרות המורים

מאת מרית דוברת

ארגון המורים העל־יסודיים הגיע אתמול להסכמה עם הארצי בענין תי־קון מבלות השכר המשווה את שכרם לזה של המהנדסים. עקב עידכון הדר־גות יקבלו המורים – לאחר הסכם עי־מם – תוספות שכר מדורגות עיש השבלתם ויתוקם.

הארצי מרם הגיע להסכמה סופית עם הסתדרות המורים והודיע כי לא יחתום על הסכם עם ארגון אחר בלבד.

בימים האחרונים התקיימו דיונים משותפים של שני הארגונים עם הארצי חולה התקדמות במשא ומתן. מאחר ומרם הגיעו להבנה סופית עם הסתדרות המו־רים, מאיימים ראשיה לקיים שיבושים במערכת החינוך בשבוע הבא אם לא יגי־עו להסדר סופי עד אז.

בהסתדרות המורים יש בעיה שכן היא תתומה על הסכם נפרד לפיו תקבל את תוספות עציתי רק בחודש מאי בעוד מר־רי הארגון יקבלו את התוספת בחודש אפריל.

עתה דורשת הסתדרות המורים שה־הסכם הקודם יתבטל והתוספות יינתנו לאלתר.

רֶנוֹ טְרָפִיק '86

היחידה עם מנוע דיזל 2068 סמ"ק, שקט וחסכוני

נסיעה קלה ונוחה – כמו מכונית נוסעים

הוכתרה באנגליה בתואר: „מסחרית השנה"

- הנעה קדמית והגה קל
- מנוע שקט וחסכוני — דיזל, או בנזין
- תיבת 5 הילוכים לחסכון מירבי
- מבחר דגמים — להובלת מטען: ארגז קצר, ארוך, גבוה וטנדר פתוח; קומבי להובלת 10־8 נוסעים
- דגם 4×4: הנעה כפולה — לכל דרך

אשראי

כ־30% באשראי ל־42 חודש, צמוד למרק הגרמני ובריבית שנתית מסובסדת של 11% בלבד.

יתרון חשוב! כל בעל רשיון נהיגה לרכב פרטי רשאי לנהוג ב"רנו טרפיק"

בני משה קרסו בע"מ

תל־אביב, טל. 627151 • חיפה טל. 727204

ירושלים טל. 226491 • באר שבע טל. 70911

חיפה טל. 510296 • נתניה טל. 23037

RENAULT

מסחרנועית באיכות תעופתית

מעריב

חודש מרס היה יבש במיוחד בכל הארץ

באיזורים נרחבים לא ירד גשם כלל למרות שהחודש טרם חלף ■ לפי סיכומים עד כה ירדו ברוב איזורי הארץ בין 55 ל־75 אחוזים בלבד מהממוצע הרב שנתי

מאת אברהם טלב

חודש מרס 1986 היה יבש במיוחד בכל הארץ. לפי הנתונים שנמסרו על ידי המכון המטאורולוגי בבית דגן לא עלתה כמות הגשמים בחודש זה על מילימטרים ספר־דים, ובאחוזים נרחבים בארץ לא ירד בתקופה זו גשם בכלל.

חוץ מרס שימש מעין תזכורת שבכל זאת החודש טרם חלף, בין התאריכים 29־31 ירדו גשמים בכל הארץ. כמויות גדולות יחסית ירדו במרכז הארץ (כ־35 מילימטרים בתל אביב ו־40 מילימטרים בשכם). עצירת הגשמים מאמצע פברואר עד סוף מרס, הגדילה את גרעון המים של ישראל וכמויות הגשם שירדו בימים האחרונים של החודש שיפרו אך במעט את המצב.

לפי סיכום ענת החודש עד כה – ירדו ברוב איזורי הארץ גשמים בין 55 ל־75 אחוזים מהממוצע הרב שנתי. רק במישור החוף הצפוני (בין חיפה לנהריה), עמק הזעלה ובהר תבור, הגיעה כמות המשקעים ל־85 אחוז מהממוצע.

טבלת מזג האויר מרס 1986

כמויות הגשם

מקום	הכמות במרס 1986	הממוצע הרב שנתי
הר כנען	16.2 מילימטרים	89.0 מילימטרים
תל אביב	39.0 מילימטרים	47.4 מילימטרים
ירושלים	16.8 מילימטרים	92.1 מילימטרים
באר שבע	2.1 מילימטרים	31.6 מילימטרים

טמפרטורות במעלות צלסיוס

מקום	החום במרס 1986 – מקסימום	מינימום	הממוצע הרב שנתי – מקסימום	מינימום
הר כנען	16.0	8.2	14.2	6.8
תל אביב	20.2	12.6	20.1	11.3
ירושלים	17.7	7.4	21.3	8.9

● תור האנשים הממתינים לפדיון המלוות (צילום: דני שירכי)

„מיליונים לא נקבל" – התבדחו בעלי אגרות מלוה בטחון

ביום הראשון לפדיון האגרות משנת 1971 הצטופפו עשרות איש במשך שעות אחדות מול משרדי בנק ישראל בתל־אביב „בשביל העקרון לפרות בלי עמלה"

מאת שרה פרידמן

שעתיים ואף שלוש שעות עמדו אתמול עשרות אנשים מול בנק ישראל ברחוב רוטשילד בתל אביב, מחכים לתורם להכנס בשערי הבנק ולפרות את אגרות מלווה הכמוהן. 16 שנה לאחר שגבר מהם את הס־לוון, שבוע ויומם במה בריוק "הורידו מזר־משכורתי" ולא זוכרים אפילו מה היתה המשכורת.

מול הפתח, שלט מאיר עיניים. „ניתן לפרות את המלוה בבנק שלך תמורת עמלה. כך תוך סוך עמידה בתור". יוסף, פנסיונר מרמת־גן, טו־ען כי העמלה אינה הוגנת ו„מגימלאים לגבות אותו אחד זה כבר יותר מדי". שעתיים עמד בתור, נשען על רכב וחנה. הכל, „בשביל העק־רון, לפרות בלי עמלה". הרבים שחשבו כמוהו הצטופפו סביב קצין במתן עצבני שהודיע כתקליט „בשעה אחת נסגור את הדלת. את התור לא אני מסדר, תסתדרו לבד".

פייגנבוים, פנסיונר, עבד 32 שנה ב„מולל בנה". המלוה, לדבריו, הוא חלק קטן של חס־כון, חלק מהעבודה הקשה. פיסה קטנה של זר־יס. „אז הרוחנו בערך אלף לירות, קשה לי לזכור. מזה הורידו כמה אחוזים. אומרים שזה לא נתן הרבה משך כל השנים ואלה. בינתיים הזדקנו, החברה במצב קשה, אף אחד כאן לא מה שהיה פעם".

שלמה לוטמן, פנסיונר מצה"ל, בטוח שיש בפנים מספיק כסף בשבילו „כי אם לא, אז מה? עוד נצא בסוף חייבים?" – הוא מתברר. „אל תצחק אפילו" – אומרים לו ברצינות שכניו לתור – „עוד מסוגלים לקנות את הרעיון ולהר־יב אותנו במשהו, במקום שישלמו לנו עוד נש־לם להם".

נסיונות לשאול את היוצאים האם ה„חסכון" היה כראוי, נכשלים. „אף אחד לא יוצא עם חיוך גדול – אומר פייגנבוים – מיליונים לא מחל־קים שם".

250 איש עד שעה 12 בצהריים. בשעה 1 נועלים את הדלתות.

תוצאות

"אצלנו לעובדים יש זכות בחירה"

לתג בחרון
תוי קניה שופר-סל
...והם טובים גם ברשת חנויות היפרכל
מנהלים, ועדי עובדים, חנו בחג הזה לעובדיכם לבחור את השי הרצוי להם עם תוי הקניה של "שופר־סל". תוי הקניה של "שופר־סל" יעניקו לעובדיכם מגוון עצום של מוצרי מזון, ביגוד, כלי בית, חבילות שי, ספרים, תקליטים ועוד, בעשרות סניפי "שופר־סל", "היפרכל" ו"כל סל" ברחבי הארץ.
תנאים מיוחדים למפעלים ולועדי עובדים.
התקשרו עוד היום למשרד הראשי, טל. 9264264, 03-9264279
9264243, 9264275, 9264272, ההזמנה תהיה אצלכם תוך 24 שעות.
שופר-סל | היפרכל
סניפי שופר־סל – ירושלים: אגרון 1, קניון יבל, דרך אבות, גילה הרחבה, רמות, נווה, מבשרת ציון, חיפה: נוה שאנן, קריות ים, רח' ששת הימים, קריות גדרה, קריות מוצקין, תל־אביב: בן־יהודה 79, אלנבי 87, שד' נורדאו, נחלת יצחק, רמת אביב: אחוזת בית 1, בתיה, כרמלי, רמת גן: אחוזת, שכונת הרמוניה, קניון רמת־גן, רעננה: סיטלוס 48, אלטשולר 5, גבעתיים: סיטלוס 17, פילה: שד' הולון 31, הולון: קניון 40, חדרה: כנר פרקן, רחובות: פנינת הרצליה, ראשון לציון: כפיר 20, גבעת שמואל: בן גוריון 18, פתח תקוה: ז'בוטינסקי 79, רעננה: אחוזה 83, הוד השרון: הבנים 12, כפר סבא: ז'בוטינסקי 65, נתניה: אינפנט 17, סביונים: חדרה, רעננות 52, יהוד: הרצל 183, באר שבע: שכונה ה', שכונה ו', עומר: שדה, רח' ירושלים, קניון גב־ים, רשפון. סניפי היפרכל – ירושלים: נכנה שאול ב', הלפרין, חיפה: צ'ק פוסט, עיר קריות אתא, חולון: פרופ' שור 36, ראשון לציון: שד' לוי אשכול, פתח תקוה: בל פתח בלוטמן, קניון אילון, באר שבע: האורנים, כל סל – עמ' רח' ירושלים, היפרכל בו – חיפה: עיר קריות

מפרקי דנות בודקים אם יש לנקוט באמצעים נגד מנהלים בחברת ההשקעות

בדו"ח שהוגש אתמול על ידי המפרקים לבית־המשפט גמסר שלדנות היתה מערכת מסועפת ביותר של חברות וניתן להעלות טענות נגד עיסקות שונות

מאת דוד ליפקין

מפרקי חברת ההשקעות דנות בודקים את העסקאות שנעשו במערכת החברות של דנות במשך השנים האח־רונות. הם גם בוחנים אם יש לנקוט באמצעים כלשהם כנגד דירקטורים או בעלי תפקידים בחברות.

בדו"ח שהוגש אתמול על ידי עו"ד ישראל קסטר, בשם מפרקי החברה, לנשיאת בית המשפט המחוזי בת"א הנה אב־נר, צויין כי לדנות היתה מערכת עגישה ומסועפת ביותר של חברות. היו למעשה לחברה כ־60 חברות ולכן הבדיקה הנע־שית היא מורכבת.

המפרקים מדווחים כי פנו אל הרשות לניירות ערך המנה־לת גם היא בדיקות שונות בקשר לדנות ובקשו לרכז את כל המידע הדרוש על מנת לקיים חקירות ודרישות ככל שידרש. עם זאת, הבהיר המפרקים כי אין בדעתם לזהות גורם אשר יעריע לפעולות הרשות לניירות ערך בביהל בדיקות מקבי־לות.

בבדיקות שנעשו על ידי המפרקים התברר כי בשנת 1984 נוצרה עיסקה בין חברת דנות לבין חברת הכת פי. בי. בעיס־קה זו הוקצבו לפי. בי. מניות בחברת דנות תעשיות, שהיתה לשני כן בבעלותה המלאה של דנות ושמה של החברה הוחלף לדנות פי. בי. תעשיות. זמן קצר לאחר ביצוע העיסקה עודכה הנורמה ספיקות לגבי נוכה הסכום ששילמה פי. בי. תמורת המניות שהוקצו לה.

בדו"ח של המפרקים נאמר כי בדיקת המסמכים והראתה שניתן להעלות טענות לגבי עיסקה זו מטעם כל אחד מחבר־דיה. בשל החשיבות הציבורית הנודעת לבירור והליכי הס־פרקים להעביר את הנושאים השנויים במחלוקת לבוררות שתבר"ע האם יש לפתוח את העיסקה מחדש ולבצע בה שינוי־ים. בבורר מונה השופט העליון לשעבר שלמה אשר.

● שופטת חנה אבנור

● שופט שלמה אשר

„יש לחפש פתרון למצבי הלחץ של מובטלים שנפלטו משוק העבודה עקב המצב הכלכלי"

פרופ' דוד סמואל, ראש המכון לחקר העצבים במכון ויצמן אומר כי פתרון כזה מחויב המציאות מבחינה רפואית מאחר ואנשים נמצאים במצבי דחק

מאת דליה מזורי

אנשים הנמצאים במצבי דחק, לחץ ודאגה חשופים יותר למח־לות. הסיבה: הדחק גורם לשינוי־ים במערכת החיסונית האמורה להגן על הגוף ממחלות – כך הס־יר פרופ' דוד סמואל, ראש המ־כון לחקר העצבים והתנהגות במכון ויצמן ומרצה לכימיה פר־סיקלית בממגש של אגודת ידידי מכון ויצמן – המרעדון המרעי הטכנולוגי שנערך אתמול במלון דן בתל אביב.

בהרצאה, שנושאה היה „מצב רוח ובריאות", אמר המרצה – שהוא נכדו של הנביב העליון לשעבר בישראל, הלודר סמואל – כי בישראל, וביחס מעצבי המריבות לחשוב על פתרון הולם לכל אותם עשרות אלפי מובטל־לים שנפלטו משוק העבודה עקב המ־צב הכלכלי.

„יש לחשוב על פתרון כמו עבו־רות יזומות. זה היה פתרון טוב בש־נות ה־50 והוא יכול להיות פתרון טוב היום. כי מתן לתת לאנשים האר־לה לשבת בבית – זה אסון".

לדבריו, יותר ויותר מתברר שיש קשרבין המערכות השונות של הגוף: העצבים, המערכת ההורמונלית והמ־ערכת החיסונית. התגלה, שישנם תאי עצבים העוברים מהמוח ישר לבלוטות היצורות את התאים של מערכת החיסון. „אלה הם עצבים רקים מאד שהתגלו אחרי עבודה מייגעת בחיות ניסוי" – אמר. וכך מסתבר, שמצב רוח רע משפיע על אותה מערכת וגורם לחשיפת האדם למחלות שונות.

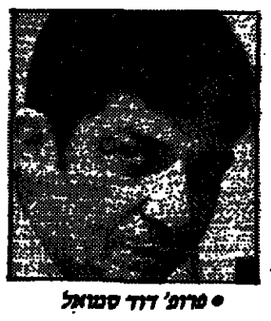

● פרופ' דוד סמואל

אחת המחלות שנבדקה היתה הסרטן. מחקרים שנערכו בארה"ב התגלה, כי נשים שהתאלמנו מבעליהן לקו בסרטן השד בשיעור גבוה יותר מנ־שים שלא עברו שכול.

במחקר שנערך במכון וייצמן בשיתוף עם ביה"ח „קפלן" נבדקה המערכת החיסונית של נשים שעברו הפלה. נמצא, כי מי שהיתה במצב של רוגזון וחרדה כתוצאה מההפלה – היתה חשופה למחלות יותר מהאו־רח.

למצב של רוגז שמשפיע לרעה על הבריאות נבנסים סטודנטים לפני בחינות, ובארה"ב מתאבדים בתקו־פות של בחינות כ־500 סטודנטים בשנה, עקב לחץ.

רוגז משפיע על המערכות הפני־מיות בגוף כמו מערכת העיכול והמ־ערכת. הקרדיו־וסקולרית. אולקוס ומחלת לב הן שתי מחלות של המאה ה־20. לחץ גורם גם לאלרגיות ול־מחלות אוטואימוניות כמו רלקת פר־קים. הטיפול הרצוי – „יעוץ וטיפול פסיכולוגי. ולדעת פרופ' סמואל, יש להקים בארץ מרוזות שיעסקו במתן ייעוץ לאנשים בלחץ ויעזרו להם להתגבר על המתח כדי למנוע פגי־עה בבריאותם.

מעריב

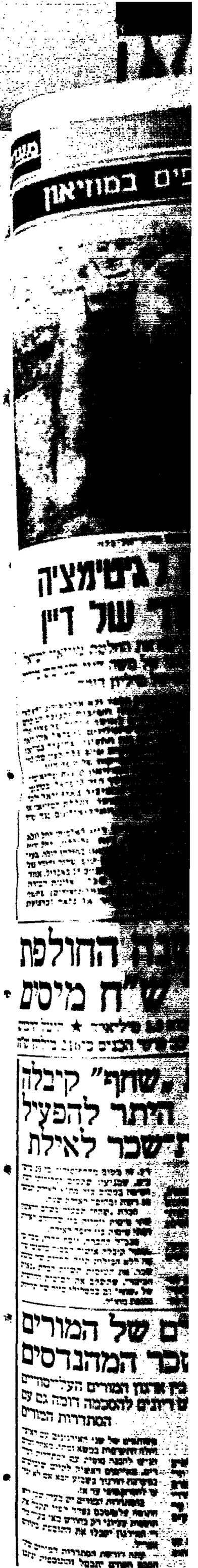

هكذا من الاصل

„צה"ל לכד מחבלים שהיו בדרכם לקיבוץ מנרה"

טענו תחנות שידור בביירות ★ לדבריהן, השלושה נתגלו על־ידי צד"ל בדרום־לבנון וכוח של צה"ל השתלט עליהם ★ „המחבלים ביקשו לתפוס כנראה בני־עדובה בישוב הצפוני" ★ „מחבלים מ'פתח' מתבססים בצור וצידון"

מאת שמי גבאי, סופר „מעריב" לענייני ערביים

„צה"ל וצד"ל פיצלו אתמול ניסיון של שלושה מחבלים פלשתינים, חברי ארגון „אלרתחי" של יאסר ערפאת, להגיע לפיזון קיבוץ מנרה בגליל העליון, כנראה בסמוך ללבנון בני עדובה."

כך דיווחו תחנות השידור בביירות. לדברי „קול לבנון החופשית" ודיו הפלאנגות, עידנתם של אנשי סיור ממנע של צד"ל היא שהביאה ללכידתה של חוליית המחבלים.

„אנשי צד"ל גילו בכפר מיס אל־ג'בל, בתחום רצועת הבטחון, שלושה אנשים חמושים כלתי מוכרים להם. החיילים ניסו לבדוק את זהותם, אולם שלושת המחבלים מיהרו להשתלט על בית מגורים וכנראה לכדו מתוכו בני עדובה מקומיים", נאמר בשידור.

„צד"ל כיתר את הבית, והוציא את כוחות צה"ל. חיילי צה"ל לא ניהלו מרם עם המחבלים, פרצו במהירות לתוך הבית, לכדו את השלושה והביאו אותם לחקירה."

מקורות לבנונים מסרו כי המחבלים מאירגון „אל־פתח" המתיים עתה במספרים גדולים לדרום לבנון, מתבססים במרחבות הפליטים של צידון ושל צור, ומסתייעים באוכלוסיה המקומית הנשלטת ע"י המליציה המוסלמית הסונית הנאמנה לסוריה וע"י הקבוצה השיעית הפרו־איראנית „חיזבאללה".

מנהיג המחבלים, יאסר ערפאת, אמר אתמול בכמיית כי המחבלים הפלשתינים שלו חוזרו לצידון ולצור והם מבצעים כיום את רוב הפעולות המבלגיים ברצועת הבטחון נגד ישראל.

השבועון הביירותי הרשמי „אל־נהאר" ואל־ערבי ואל־דאר לי", המסתמך על חבר מועצת הנוער של הפרלמנט ולבנוני אומר, כי סוריה רוצה פגיעה של ארה"ב, שתימנע התקפות מרחם לבנון על יעדים בגליל. לדבריו, ארה"ב גם ביקשה לחדש את השיחות בנאקורה (ראש הניקרה) ולהגיע להסכם אפילו מחמורה של סוריה.

„ישראל ואיראן שיתפו פעולה בייצור טילים גרעיניים"

טוען העתון „ניו־יורק טיימס" ★ המדובר בתקופה שלפני נפילת השאה ב־1979 ★ „הפרסום דווקא עכשיו נועד לפגוע בביקור פרס בארה"ב"

מאת רן דגני,
סופר „מעריב" בניו־יורק

לפני נפילת השאה ב־1979, השתתפה ישראל בפרוייקט לשיפור טילי קרקע־קרקע מתוחכמים שהיו מיועדים למכירה לאיראן ואף הודיעה לטהראן כי יהיה אפשר לצייד את הטילים בראשי חץ גרעיניים – דיווח אתמול ה„ניו־יורק טיימס".

העתון מסתמך על מסמכים שנתפסו, לדבריו, בבניין הנציגות הישראלית בטהראן אחרי נפילת השאה. יצויין, כי ידיעה זהה ומפורטת, שכללה ראיון עם שר ההגנה האיראני לשעבר טופאנייאן, פורסמה לפני מספר חודשים בעתון האנגלי „אובזרוור" וגם ב„מעריב".

מקורות דיפלומטים בניו־יורק אמרו אתמול כי פרסום הפרשה מחדש נועד לפגוע בביקורו של ראש הממשלה שמעון פרס בארה"ב.

„ניו־יורק טיימס" מציין, שלפי מסמכים של סוכנות הביון המרכזית, ולדבריהם של אנשי מודיעין אמריקניים, החלה ישראל ליצר נשק גרעיני כבר ב־1974. פקידי רשות אמריקניים אמרו ל„ניו־יורק טיימס", כי ידעו שישראל מפתחת טיל היכול לשאת ראש חץ גרעיני. הם אף ידעו שאיראן שולחת כסף לישראל. אך הם לא ידעו, לדברי העתון, שאיראן מעורבת בתכניות פיתוח הנשק של ישראל.

הרולד סונדרס, לשעבר עוזר שר החוץ האמריקני לענייני המזה"ת, אמר ל„ניו־יורק טיימס": „ישראל יצרה דברים רבים בשביל איראן ואנו לא ידענו על כך דבר. אך מפתיע אותי שהישראלים הבריסו את איראן בשוד פיתוח טיל שהיה אולי חלק מהתכנית הגרעינית שלהם."

סופרת „ניו־יורק טיימס", איילין שיולינו, שחשפה אתמול את הפרשה בעיתונה, אמרה, כי קובץ המסמכים העוסק בפרוייקט „פרח", נמסר לה באמצעות „הסוכנות האיראנית באנטינו, קליפורניה".

„ברור שהעיתונאית קיבלה 'שם' לחפש את החומר דווקא שם, דווקא עוסר", אמרה ל„מעריב" אישיות ישראלית בכירה.

אולם דובר מטעמה של גב' שיולינו אמר אמש ל„מעריב" כי העיתון הוא מקרי בלבד. לדבריו, הציעה עיתונאית את הנושא בישיבת מערכת עוד בינואר והדבר נדחה עד היום „מטעמים של חוסר מקום בעיתון". לדבריו, אין כל קשר בין הפרסום לבין ביקורו של פרס.

מקור אחר אמר, שהיזמים של הסיפור מנסים לעורר שוב אחיזה של איראמון בישראל, כמו ששרדה בעקבות חשיפת פרשת המרגל פולארד. לפי השערה אחת, מסתתרים מאחורי הפרסום ערביסטים בוושינגטון, פקידים בהווה או בעבר במשרד החוץ, שאינם רואים בעין יפה את יחסי־האמון השוררים ביחסים בין וושינגטון לירושלים.

מצרים: ישראל „סוחבת" את עניין טאבה

מאת שמי גבאי, סופר „מעריב" לענייני ערביים

ראש המשלחת המצרית לשיחות טאבה, ד"ר גביל אל־ערבי, אמר אתמול כי ישראל שוב הודה למשוך את הסיכסוך במנמה להאריכו, באילו מעולם לא היתה כל התקרמות. הוא אמר כי המחלוקת המתמשכת תועלה עתה בוושינגטון בפני ראש ממשלת ישראל, שמעון פרס.

ד"ר אל־ערבי טען ביומון הקהיר „אל־אהראם", כי ישראל שותרת להציג טענות שוות בנוגע למפת מסריטות או מפות שמקורן לא ברור. לדבריו, הנושא העיקרי, שעליו מתבססת כל הבוררות, ושעדיין לא סופל, הוא נוסח השאלה שתוצג בפני ועדת הבוררות.

איראן לנביה ברי: פרק את „אמל"

מאת תמר גולן ושמי גבאי

„הקסרות הלבנון" עוזבות את ביירות, ובמפארים אומרים משקיפים כי זהו שלב נוסף ב„הסכם הפרדה" הצרפתי בלבנון, ולמעשה הודאה בבשלון המדיניות של פאריס.

לדברי מקורות בפאריס, החלטת הפינוי עלולה לסלול את הדרך לשחרורם של בני הערובה, שכן מדיה התנגדה לתמיכתם של גורמים רבים בתוך לבנון השסועה. אולם פאריס נזהרת מלחלות תקוות גדולות מדי ומלסמוך על הבטחות סוריה שאולי ניתנו לה.

השבועון הביירותי „אל־דסתור" מספר כי ערב כינוסה של הוועידה של „אמל", במלאת 12 שנה להיווסדה, הועיק מיפוח הכוח האיראני בביירות, מחמוד נורני, את מנהיג „אמל", נביה ברי. הוא הזהירו כי איראן לא תעבור בשתיקה על החלטות שיתקבלו בוועידה זו ואשר יחרגו מהמדיניות האיראנית המותרת לכוחם בהקשר „הפוליטיקה איסלאמית" בכל המיזרח השיעים בלבנון, ותחילה בדרום בגבול ישראל. נורני הציע לברי לפרק את „אמל" ולהתפרק להנהגת „חיזבאללה".

עברינים מאשדוד ואשקלון „החלבשו" על ערים שלוות בארופה

מאת עמרה ישועדליה, סופרת „מעריב" בבון

חקירות האינטרפול בשורה של מקרי פריצות בערי שרה בהולנד, שוויץ, בלגיה וצרפת העלו שמאחוריהן עמדו קבוצות מרצים מאורגנות היטב שהגיעו למטרה זו מהארץ; רובם תושבי אשדוד ואשקלון. עד כה נעצרו שמונה ישראלים המשוחרים במעשי־השוד.

ה„שיטה" ששמונה היתה זהה בדוב המקרים: אנשי התבורה מגיעים בנמרד לנמל יעד כלשהו באירופה, לרוב פאריס. משם עשו את דרכם לערים אחרות, לרוב לבריסל או אמסטרדם. הם שכרו דירה, ודירה זו שימשה בסיס־יציאה לפעולות מתוכננות היטב של פריצות לבתים פרטיים ובתי עסק באמרים מרוחקים – לרוב בערי שדה קטנות ושלוות בשוויץ, בלגיה או הולנד.

ניתוח בלייזר הציל חייה של תינוקת מישראל

מאת רן דגני, סופר „מעריב" בניו־יורק

חייה של טל מיימונבין, בת שבעה חודשים מישראל, ניצלו אתמול בניתוח לייזר בבית חולים בניו־יורק, לאחר שחוטי גידול שפיר מבלי דם זעיר ליד אחד מפיה־רי הקול שלה, שהפריע לנשימה.

הגידול היה במקום כה נדיר עד ששום רופא בישראל לא ידע כיצד להסירו. הוחלט להטיסה לארה"ב. טל, יחד עם אמה ורופא ילדים, הוטסו לביה"ח בניו־יורק ב„מבצע בוק". אתמול עוכה טל את בית־החולים.

נמשך המאמץ לשחרר את הישראלים שניסו לחטוף את דיקו

מאת י. פינקלסטון, סופר „מעריב" בלונדון

עורכי־דין מניגריה וממשלת מנסים להגיע למשרה עם שלטונות בריטניה כדי להביא לשחרורם של שלושת הישראלים והאזרח הניגרי שנידונו לתקופות מאסר ארוכות, על הנסיון לחטוף את אמיר דיקו.

„שטות", הגיבו אתמול מקורות מספטיים בבריטניה על הידיעה, שראש הממשלה מרגרט תאצ'ר הטילה וטו על הוצאה לשחרר את הישראלים שפידא, ברק ואבוטבול, בעקבות הסכם שהושג בין משרד הפנים הניגרי והבריטי.

איכרים מכסיקנים בזזו גופות שנמצאו על עצים ליד מטוס שהתרסק

שידות „מעריב"

צוותי חרום המשיכו אתמול לחלץ גופות 166 הנוסעים ואנשי הצוות של מטוס 940 של חברת „מכסיקנה", המטוס התרסק שלשום זמן קצר אחרי המראתו ממכסיקו־סיטי.

עדי ראייה מסרו, כי 200 איכרים חסרי תעוד על שרידי הבואינג 727 ובזזו את מטען המטוס ואת גופות הנוסעים. „ראינו כ־200 איכרים שגנבו תכשיטים, פרטים מוחדרות וחיפשו שלל", אמר מפקד המשטרה באיזור. „הצלחנו לתפוס רק שניים מהם, האחרים הצליחו להמלט".

„זה היה איום", סיפר אחד השוטרים. „כמה גופות היו תלויות על צמרות עצים והבזזים הדריכו אותן כדי לשדוד טבעת או שעון".

בין הנוסעים גם גרטיילה וואדאמה, אשתו של סיים המטוס שהתרסק, בראסיילה, דיילת לשעבר, ניצלה לפני 17 שנה מתאונת מטוס בה ניספו 18 בני אדם. בראסיילה ושני ילדיה הצטרפו לבעלה לסיטה שנסתיימה בצורה טראגית בהתרסקות על צלע הר.

מטפחי הגשם אתמול בארץ היו קילוח דק לער־מת הנשמים הקיים שירדו השבוע בצפון גרמניה. נהר שלדה עלה על גדו־תיו, ומרכז העיר המנבר־ג, נהפך לגרסה לא שרי־בנת של ונציה. מי שנתנו מהמצמה, היו בר־ווזי הסים ששמח מחיתם הדתרחב.

(תצלום א.פ.)

„וואלדהיים השתתף בטבח ביוגוסלאוויה"

נאמר במסמכים נאציים שחשף אתמול הקונגרס היהודי העולמי ★ מסמך אחר מגלה כי וואלדהיים התחקה אחר ג'רג' פאפאנדריאו, אביו של ראש ממשלת יוון, שהיה פרטיזן

מאת רן דגני וסרטיון אנגלברג

הקונגרס היהודי העולמי חשף אתמול מסמכים נוספים השופכים אור על עברו הנאצי של מזכיר או"ם לשעבר, קורט וואלדהיים. לפי המסמכים, היה וואלדהיים חבר בכוחות המ־בצעי של היחידה שביצעה את מבצע קוזארה ב־1942, ביוגוסלאוויה.

מסמכים נאציים, שעליהם חתום וא־לדהיים, מגלים, שהוא לא היה „רק מנר־רגמן", כדבריו. אלא קצין מודיעין בכיר ביותר שדיווחו הגבוהה הקנתה לו את הזכות לתרגל אישית את ראש הכוח הצבאי הגרמני שכן שירת.

מסמך אחר מגלה, שוואלדהיים התחר־קה אחר פעילותו של ג'רג' פאפאנדר־יאו, אביו של ראש ממשלת יוון, אנדריאס פאפאנדריאו.

המסמך, מ־6 בדצמבר 1944, עוסק בפע־ילויותיו של פאפאנדריאו האב כפרטיזן ובקשריו עם הקצין הבריטי וזרגס סקר־בי, ששימש יועץ לפרטיזנים. המסמכים אותרו בגנזכים האמריקניים הלאומיים בוושינגטון.

מול בניין או"ם בניו־יורק הפגינו אתמול כ־100 אנשים בדרישה שהארגון יתן פומבי למסמכים הנוגעים את עבר הנאצי של וואלדהיים. בארכיון למשפי־מלחמה של האו"ם נמצאים מסמכים שבו הם מתועדות פעילויותיו של וואלדהיים במלחמת העולם השניה.

בדיה המשיך קורט וואלדהיים להכ־חיש כל קשר למשפי מלחמה. בראיון שהתפרסם בעתון ביוגוסלאוויה הודיע וואלדהיים כי הוא מוכן להפגש עם משלחת היסטוריונים מיוגוסלביה ולהר־כיח את נקיון כפיו.

ג'.אר. – לקיבוץ?

דוקטורנטית חקרה את תגובותיהם של ישראלים שצפו בלהיט האמריקני

מאת סופר „מעריב" בניו־יורק

ערבים בישראל מרבו לראות את התוכנית בחברת נשים, בקיבוצים אהבו אותה; עולים מברה"מ אמרו, כי לא יכלו לשאת את „המזימות הקפיטליסטיות" המתאר־רות בה; עולי מרוקו נזעמו למראה ההתנהגות ה„שערורייתית" שהוצגה בה.

התוכנית מעוררת המחלוקת היא „דאלאס", ותגובותיהם של קבוצות עדים שונות בישראל לתוכנית נרשמו במהלך מחקר של דוקטורנטית באוניברסיטה העברית תמר ליבס.

המחקר, שתוצאותיו ומסקנותיו פורסמו אתמול ב„ניו־יורק טיימס", נועד להוכיח, שמסרים אמריקנים, הגלומים ב„דאלאס" (ובכל תוכנית אחרת) אינם נקלטים באותה הדה על־ידי קבוצות אוכלוסייה שונות.

בין השאר העלה המחקר:

★ הקיבוצניקים, יותר מכל קבוצה אחרת שנבדקה במחקר, הגיבו כמו אמריקנים. הם התיחסו לתוכנית כאל ביתור. הם נהנו להתבדח אם ג'. אר. היה מתקבל לקיבוץ. מכל מקום, כמה קיבוצניקיות נזעמו נוכח התנהגותה הגאנס־פמיניסטית של סו אלן.

כמה קיבוצניקיות אמרו: „'דאלאס' היא כמו קיבוץ. כל הבעיות נובעות מכך שהכל חיים תחת קורת גג אחת"...

★ העולים מברה"מ נהגו תחילה להכחיש שראו את התוכנית, אם כי במהרה התברר שהם ראו אותה בשקיקה. יצאי בריה"מ נהגו לחפש מסרים הבדים ב„דאלאס", בניגוד לקהל אמריקני, נהגו יוצאי בריה"מ לדמיין מה היו עושים במקומם של הגיבורים...

★ הערבים הסילו „בגחרה תת־הכרתית" על התוכנית. באותת התוכניות עזבה סו אלן את בעלה ועברה להיות עם מאהבה רעם אביו. בשנשאלו הנבדקים בקבוצה ערבית לאן הלכה סו אלן, השיב נשאל: „להיות עם אבא שלה". בני הקבו־צה האחרים הסכימו עמו.

„מגדל אייפל יועבר לדיסני־לנד"

טען עתון בפאריס במתיחת 1 באפריל ★ עתונים בבריטניה „דיווחו" שחתונת הנסיך אנדרו תשודר בשחור־לבן מאחר וציוד הצבע „תפוס"

גם בעולם מנסים להמציא מתי־חות מקוריות ל־1 באפריל. עתון בצרפת פרסם אתמול כי במרכז הבנקים בעיר, בבאנהוף שפראמה, תערך מכירה פומבית של פריטים מאוסף הבבדים והתכשיטים של אר־מלדה מרקוס, רעיתו של נשיא הפילי־פינים לשעבר, פרדיננד.

עשרות קנות מעוניינות שהגיעו לכ־תובת, מצאו פקידי בנק נרהמים, ששמעו גם הם על המכירה הפומבית מהדיעה בעתונים. מחפשות המציאות לא עזבו את המקום בידיים ריקות: מנהלי הבנק הוליטו להעניק לכל קנה פרס ביתומים קטן בצורת חפיסת שוקולד שוויצי.

העתון הצרפתי „פריזיאן" פירסם פרוטוקול של הסכם להעברת מגדל אייפל מ־מקומו הנוכחי לאתר הדיסני־לנד הדרש המקום מרחיות לבירת צרפת. עוד נאמר כי במקום המגדל ייבנה איצטדיון חדש לקראת אולימפיאדת 1992.

העתון הצרפתי הרציני „להפיגארו" „גילה", כי שר ההגנה לשעבר שארל אר־נו, שהתפטר לאחר חשיפת פרשת פיצוץ אוניית השלום בניו־זילנד, הציע לשבת בכלא בניו זילנד במקום הסוכנים הצרפ־תיים הכלואים שם. „אני חייב להם זאת", צוטט הרנו במתיחת „להפיגארו".

תחנת הרדיו „פראנס אינטר" דיווחה לקוראיה, כי חברת פראס תרכש את חב־רת רנו (שדיווחה באחרונה על הפסד בסך 1,5 מיליארד דולר). החברה המאוחדת מתכננת להגדיל וחלקה בשוק על ידי בניית מכונית קטנה מפלסטיק בגודל „פיאט 500"...

מאדיני „קפיטול רדיו" בבריטניה נאלצו לבדוק את השעה המדוייקת, משום שהקריין הכרין על שעה מוקדמת יותר. עתונים ברשים דיווחו שחתונת הנסיך אנדרו ושרה פרגוסון תוצה בש־בע, משום שקחש הצבע, הנסיך צ'ארלס יוצא להרי ההימאליה לחקור זן פרפרים נדיר, וכי הטקס ישודר בטלוויזיה בש־חור־לבן משום שציוד הצבע החמן מראש לביטוי ארוכי משחקי חבר העמים.

משרד התעשיה והמסחר

מחירים מירביים חדשים למצרכים

בתוקף מיום כ"ב באדר ב' תשמ"ו, 2.4.86

מינית

שם המצרך	משקל	המידה	המחיר בנתב"ג בהמרה לדולר	המחיר בנתב"ג בהמרה לשקל חדש
מינית	500 גרם	מיכל	2.40	2.00
מינית	1 ק"ג	מיכל	4.50	3.90

מרגרינה ושמן

שם המצרך	המידה	המשקל	המחיר בנתב"ג בהמרה לדולר מלא	המחיר בנתב"ג בהמרה לשקל חדש מלא	המחיר בנתב"ג בהמרה לדולר בתוספת מע"מ	המחיר בנתב"ג בהמרה לשקל חדש בתוספת מע"מ
מרגרינה עם או בלי מלח	חבילה	200 גרם	0.30	0.30	0.39	0.34
מרגרינה עם או בלי מלח	גביע	250 גרם	0.43	0.42	0.56	0.48
דלת קלוריות	גביע	250 גרם	0.33	0.32	0.42	0.36
מרגריה לאפיה	חבילה	200 גרם	0.30	0.30	0.39	0.34
מרגריה עם חלב	חבילה	200 גרם	0.35	0.34	0.44	0.38
מרגריה עם חלב	גביע	250 גרם	0.50	0.49	0.64	0.55
שמן טיגון מוכן						
בקבוק זכוכית		630 סמ"ק	0.79	1.00	0.79	0.87
בקבוק פלסטיק		1000 סמ"ק	1.25	1.56	1.25	1.36
מיכל פלסטיק		3000 סמ"ק	3.74	4.65	3.74	4.04
מיכל פלסטיק		4900 סמ"ק	6.16	7.54	6.16	6.56
מיכל פח		4900 סמ"ק	6.50	7.96	6.50	6.92

לחם

שם המצרך	המשקל בגרמים	המחיר בנתב"ג בהמרה לדולר מלא	המחיר בנתב"ג בהמרה לשקל חדש מלא	המחיר בנתב"ג בהמרה לדולר בתוספת מע"מ	המחיר בנתב"ג בהמרה לשקל חדש בתוספת מע"מ
לחם כפרן (קטמל)	500	0.39	0.30	0.43	0.38
חלה או מאפה שמרים לחם כיסה (מאחיד)	500	0.43	0.48	0.37	0.42
פרוס ארוז	750	0.54	0.60	0.47	0.52
לחמניה	60	0.07	0.08	0.06	0.07

קטשופ

שם המצרך	המשקל	המידה	המחיר בנתב"ג בהמרה לדולר מלא	המחיר בנתב"ג בהמרה לשקל חדש מלא
קטשופ מוכן "עטיפי"	340 גרם	בקבוק	2.04	1.72
קטשופ מוכן "אוסם" או "יסוד"	340 גרם	בקבוק	1.95	1.65
קטשופ מוכן "יסוד"	770 גרם	צנצנת	3.52	2.97

מלח

שם המצרך	המשקל	המידה	המחיר בנתב"ג בהמרה לדולר מלא	המחיר בנתב"ג בהמרה לשקל חדש מלא
מלח שולחן מעולה	1 ק"ג	שקית או חבילה	0.27	0.23
מלח מטבח מעולה "בגיסי"	1 ק"ג	שקית או חבילה	0.36	0.30
מלח מטבח רגיל	1 ק"ג	שקית או חבילה	0.27	0.23

שמן סויה למאכל באריזות גדולות

שם המצרך	המשקל	המחיר בנתב"ג בהמרה לדולר מלא	המחיר בנתב"ג בהמרה לשקל חדש מלא
שמן סויה מוכן	16 ק"ג	20.20	21.00
שמן סויה מוכן	20 ק"ג	23.94	25.00
שמן סויה מוכן	60 ק"ג	70.40	73.20
שמן סויה מוכן	180 ק"ג	205.90	214.00
שמן גלמי בצובר	1 טונה	861.00	
שמן מוכן בצובר	1 טונה	979.30	

חומרי ניקוי

שם המצרך	המידה	תאור המצרך	המחיר בנתב"ג בהמרה לדולר מלא	המחיר בנתב"ג בהמרה לשקל חדש מלא
אבקת כביסה	ויסקו	טיפ 1.5 ק"ג קופסה	4.00	3.38
אבקת כביסה	ויסקו	ביומט 3 ק"ג שקית	10.89	9.20
אבקת כביסה	ויסקו	טיפ 3 ק"ג שקית	8.00	6.76
אבקת כביסה	ויסקו	טיפ 5 ק"ג שקית	12.17	10.28
אבקת כביסה	ויסקו	טיפ 10 ק"ג שקית	23.17	19.58
אבקת כביסה	ויסקו	שמפטמט 3 ק"ג מאודה	12.26	10.35
אבקת כביסה	ויסקו	ביומט 3 ק"ג מאודה	12.07	10.20
אבקת כביסה	ויסקו	ביומט 5 ק"ג שקית	17.77	15.01
אבקת כביסה	ויסקו	תינוקלן 3 ק"ג שקית	11.01	9.31
אבקת כביסה	ויסקו	תינוקלן 3 ק"ג מאודה	12.07	10.21
אבקת כביסה	ויסקו	קלין שמפו 1 ק"ג שקית	1.98	1.67
אבקת כביסה	שמן	אור 750 גרם קופסא	1.94	1.64
אבקת כביסה	שמן	בוראור 750 גרם קופסא	2.26	1.91
אבקת כביסה	נקה	אירנקה 5 ק"ג שקית	8.64	7.30
אבקת כביסה	יצהר	1.5 ק"ג שלגית	4.37	3.70
אבקת כביסה	יצהר	3 ק"ג שלגית	8.42	7.11
משחת כלים	ויסקו	קלין 1 ק"ג גביע	2.23	1.89
משחת כלים	ויסקו	קלין 2 ק"ג שקית	3.78	3.20
משחת כלים	שמן	אמה לימון 1 ק"ג גביע	2.30	1.95
משחת כלים	שמן	אמה לימון 3.5 ליטר דלי	7.53	6.36
משחת כלים	עץ הזית	הופ ½ ק"ג	1.21	1.03
משחת כלים	פכים	קלגו 1 ק"ג גביע	2.05	1.73
נוזל ניקוי כלים	ויסקו	רן "36 1 ליטר	2.79	2.36
נוזל ניקוי כלים	נקה	פי "7 1 ליטר	3.96	3.35
נוזל ניקוי כלים	עץ הזית	לימוניה 1 ליטר	2.98	2.52
נוזל ניקוי כלים	פיכים	שמפו כלים 36%	3.45	2.92
נוזל רחיצת רצפות	שמן	ריצפלא 1 ליטר	1.59	1.35
נוזל רחיצת רצפות	פכים	רצפו 1 ליטר	1.43	1.21

צו יציבות מחירים במצרכים ובשירותים (הוראת שעה) (הפחתת מחיר) (מס') התשמ"ו—1986

בתוקף סמכותנו לפי סעיף 7(א)(3) לחוק יציבות מחירים במצרכים ובשירותים (הוראת שעה), התשמ"ו–1985[1], אנו מצווים לאמור:

הגדרות 1. בצו זה –
"תעריף המכס" – התוספת הראשונה לצו תעריף המכס והפטורים ומס קנייה על טובין, התשמ"ו–1985[2].
"פרט המכס" – מספרו של הפרט בתעריף המכס.

הורדת מחיר 2. (א) מצרך המתואר בטור ב' לתוספת והמסווג בפרט מכס הנקוב לציידו בטור א', יופחת מחירו הקובע בשיעור הנקוב לציידו בטור ג.
(ב) במקום שלציידו של פרט מכס בתוספת לצו זה צויין תאור המצרך, יחול צו זה על אותו מצרך בלבד.

שינוי לתחולה 3. נקבע למצרך מן המצרכים המפורטים בתוספת מחיר מרבי, לא יחולו הוראות צו זה על אותו מצרך במכירתו לצרכן.

תחילה 4. תחילתו של צו זה ביום כ"ח באדר ב' התשמ"ו (2 באפריל 1986).

תוספת
(סעיף 2)

טור א' פרט המכס	טור ב' תאור המצרך	טור ג' שיעור ההפחתה באחוזים
15.12.2000	שומן למאכל מהצומח לשימוש תעשייתי מייצור מקומי	5
15.13	מרגרינה מייצור מקומי	6
21.04	מינית	6

כ"א באדר ב' התשמ"ו
(1 באפריל 1986)
(חמ 1914–3)

אריאל שרון
שר התעשיה והמסחר

יצחק מודעי
שר האוצר

1 ס"ח התשמ"ו, עמ' 2.
2 ק"ת – שיעורי מק"ח 597, התשמ"ו, עמ' 35.

היתר להעלאת מחיר לפי חוק יציבות מחירים במצרכים ובשירותים (הוראת שעה) התשמ"ו—1985

בתוקף סמכותנו לפי סעיף 7(א)(2) לחוק יציבות מחירים במצרכים ובשירותים (הוראת שעה), התשמ"ו–1985[1], אנו קובעים לאמור:

1. מותר להעלות את המחיר של מצרך המתואר בטור ב' לתוספת המסווג בפרט מכס הנקוב לציידו בטור א', מעל למחירו הקובע, בשיעור שלא יעלה על השיעור הנקוב לציידו בטור ג.
2. בהיתר זה –
"תעריף המכס" – התוספת הראשונה לצו תעריף המכס והפטורים ומס קנייה על טובין, התשמ"ו–1985[2].
"פרט המכס" – מספרו של הפרט בתעריף המכס.
מקום שלציידו של פרט מכס בתוספת לזיתר זה צויין תאור המצרך, יחול היתר זה לגבי אותו מצרך בלבד.
3. נקבע למצרך מן המצרכים המפורטים בתוספת מחיר מרבי, לא יחולו הוראות צו זה על אותו מצרך במכירתו לצרכן.
4. תחילתו של צו זה ביום כ"ח באדר ב' התשמ"ו (2 באפריל 1986).

תוספת
(סעיף 1)

טור א' פרט המכס	טור ב' תאור המצרך	טור ג' שיעור ההפחתה באחוזים
84.17.5020	דודי שמש וחשמל לאספקת מים חמים בנפח עד 200 ליטר	15
85.12.1090		
84.17.1500	קולטי שמש	15
84.12	מכשירי מזגן אויר לשימוש ביתי מייצור מקומי	12
84.15.1000		
85.59.2900		
84.40	מכונות כביסה לשימוש ביתי מייצור מקומי	15
85.06.1000	שואבי אבק לשימוש ביתי מייצור מקומי	20
85.06.2000	מערבל מזון לשימוש ביתי מייצור מקומי	20
85.15.4500	מכשיר סלוויזיה מייצור מקומי	12

כ"א באדר ב' התשמ"ו
(1 באפריל 1986)
(חמ 1914–3)

אריאל שרון
שר התעשיה והמסחר

יצחק מודעי
שר האוצר

1 ס"ח התשמ"ו, עמ' 2.
2 ק"ת – שיעורי מק"ח 597, התשמ"ו, עמ' 35.

היתר להעלאת מחיר לפי חוק יציבות מחירים במצרכים ובשירותים (הוראת שעה) התשמ"ו—1985

בתוקף סמכותנו לפי סעיף 7(א)(2) לחוק יציבות מחירים במצרכים ובשירותים (הוראת שעה), התשמ"ו–1985[1], אנו קובעים לאמור:

1. מותר להעלות את המחיר של מצרך המתואר בטור ב' לתוספת המסווג בפרט מכס הנקוב לציידו בטור א', מעל למחירו הקובע, בשיעור שלא יעלה על השיעור הנקוב לציידו בטור ג.
2. בהיתר זה –
"תעריף המכס" – התוספת הראשונה לצו תעריף המכס והפטורים ומס קנייה על טובין, התשמ"ו–1985[2].
"פרט המכס" – מספרו של הפרט בתעריף המכס.
מקום שלציידו של פרט מכס בתוספת לזיתר זה צויין תאור המצרך, יחול היתר זה לגבי אותו מצרך בלבד.
3. נקבע למצרך מן המצרכים המפורטים בתוספת מחיר מרבי, לא יחולו הוראות צו זה על אותו מצרך במכירתו לצרכן.
4. תחילתו של צו זה ביום כ"ח באדר ב' התשמ"ו (2 באפריל 1986).

טור א' פרט המכס	טור ב' תאור המצרך	טור ג' שיעור ההפחתה באחוזים
16.04.2090	שימורים של דגי טונה ובוניטו מיובאים	8
23.07	נחליב חלב לבעלי חיים	12
08.12	שזיפים מיובשים מייצור מקומי	20
20.07.1090	קטשופ	10
20.02.4090		
21.04.9900		
25.01	מלח בישול	14

כ"א באדר ב' התשמ"ו
(1 באפריל 1986)
(חמ 1914–3)

אריאל שרון
שר התעשיה והמסחר

יצחק מודעי
שר האוצר

1 ס"ח התשמ"ו, עמ' 2.
2 ק"ת – שיעורי מק"ח 597, התשמ"ו, עמ' 35.

היתר להעלאת מחיר לפי חוק יציבות מחירים במצרכים ובשירותים (הוראת שעה) התשמ"ו—1985

בתוקף סמכותנו לפי סעיף 7(א)(2) לחוק יציבות מחירים במצרכים ובשירותים (הוראת שעה), התשמ"ו–1985[1], אנו קובעים לאמור:

1. מותר להעלות את המחיר של מצרך המתואר בטור ב' לתוספת המסווג בפרט מכס הנקוב לציידו בטור א', מעל למחירו הקובע, בשיעור שלא יעלה על השיעור הנקוב לציידו בטור ג.
2. בהיתר זה –
"תעריף המכס" – התוספת הראשונה לצו תעריף המכס והפטורים ומס קנייה על טובין, התשמ"ו–1985[2].
"פרט המכס" – מספרו של הפרט בתעריף המכס.
מקום שלציידו של פרט מכס בתוספת לזיתר זה צויין תאור המצרך, יחול היתר זה לגבי אותו מצרך בלבד.
3. נקבע למצרך מן המצרכים המפורטים בתוספת מחיר מרבי, לא יחולו הוראות צו זה על אותו מצרך במכירתו לצרכן.
4. תחילתו של צו זה ביום כ"ח באדר ב' התשמ"ו (2 באפריל 1986).

כ"א באדר ב' התשמ"ו
(1 באפריל 1986)
(חמ 1914–3)

אריאל שרון
שר התעשיה והמסחר

יצחק מודעי
שר האוצר

1 ס"ח התשמ"ו, עמ' 2.
2 ק"ת – שיעורי מק"ח 597, התשמ"ו, עמ' 35.

מעריב בקצרה

הרצליה

□ סגן הרש אביגדור יפת, חבר מועצת עירית הרצליה זה שבעה שנים (חרות), נבחר בימים אלה כסגן ראש העיריה. את מינויו אישרה מועצת העיריה לאחר שראש העיריה, אלי לנראו, הציע את מועמדותו. עתה יש לראש העיריה מטלא מקום אחד ושני סגנים.

חדרה

□ נהגים שובתים למעלה מ־20 נהגים של תחנת הכח בחדרה פתחו אתמול בשביתה במחאה על השחיקה בשכרם. הנהגים הגו עם רכבם ליד שערי התחנה. לסענתם, פנו לקבלנים המעסיקים אותם, שלהם הסכמים עם חברת החשמל, וחדשו להעלות את שכרם מ־44 ש"ח בחודש ליום (השב שעת עבודה, עד 100 ק"מ נסיעה ביום) ל־70 ש"ח. נציג השובתים קבל על מחסת של תשעה חודשים. "שבסת עד שישבו איתנו למ"מ", אמר הנציג. חברת החשמל הביאה אתמול נהגים ורכב משלה לתחנת הכח, שמילאו את מקום השובתים. קצין הפעלות של חברת החשמל, רפי בן סידא, אמר אתמול בתגובה כי לחברת החשמל אין נגיעה בסכסוך, שכן לה יש חוזה עם הקבלנים ולא עם קבלני המשנה, הנהגים. לדבריו, לא פגעה השביתה בפעילות השוטפת של תחנת הכח, שכן "תגברנו במדה אחרת". עוד אמר כי עם הקבלנים מנהלת חברת החשמל מ"מ על תחסות שכר.

חולון

□ שילמו מראש למעלה מ־63 אחוזים מתושבי חולון הסדירו כבר את תשלומי הארנונה לשנת הכספים שנפתחה אתמול. סגן ראש העיר וי"ר ועדת הכספים, מוטי ששון, טוען להצלחה יוצאת מהכלל והישג ללא תקדים בארץ. בצעד יוצא דופן, השתמשה השנה עיריית חולון בחברת פרסום לשכנוע האזרחים לשלם מראש. ניתנה הנחה משמעותית של 18 אחוזים, פרסמו מודעות על מראות התשלום בהנחה, ניתן פטור מעמלות למשלמים בבנקים ושלחו כרוזים לבתי העסקים. הקפה בעיריה היו פתוחות שעות ארוכות ומספר ימים היה קו טלפון פתוח לשאלות הנישבים על מיסי הארנונה.

חיפה

□ משואיל ממסן רכש ברכב המשטר האחרון במרוב וחפה קיים היום אחר הנהגים מבצע לסימון רכש ברכב, בתחנת הדלק "מצה". מפקד המשטר האחרון בחיפה, ניצב משנה דניאל לביא, מסר במסיבת עיתונאים כי באותה הזדמנות יבצעו מתגברים בדיקות לגילוי ליקויים ברכב. הנהגים יצוידו בכרטיס ובו ריכוז הליקויים. הנהגים יצבו בתחנת הדלק ובהם יסמנו המתגברים את חלקי הרכב המועדים לגניבה. מנהל תחנת הדלק, ניסים מצה, מסר כי הבדיקה תהיה מזיקם ולא תהיה כרוכה בהוצאת הרכב מהבעיה.

כרמיאל

□ "יום פתוח" באורט בסמנרת שבוע "אורט" הנערך השבוע בעיר, הנקיים אתמול בבית הספר המקצועי מקיף "אורט" "יום פתוח", במהלכו ניתן היה לראות את כל מרגאות ומעבדות בית הספר בפעולה, וכן תערוכת תחשבי הנהנך במקום.

לוד

□ דירות משופצות שלב א' של הרחבה ושיפוץ דירות בשכונת השיקום רמת־אשכול בלוד הסתיים בימים אלה. במסגרת הפרויקט הוחלפו 210 מתוך 1420 דירות השכונה. לביצוע הפרויקט נדרשו כמיליון ומצי דולר, שניתנו לתושבים בצורת הלוואות ומשכנתאות לטווח ארוך על ידי משרד הביטחון והשיכון. מינהל מקרקעי ישראל נתן פטור ממס שבח מקרקעין לרוכשי הבתים המשופרים. ראש עיריית לוד, מקסים לוי, אמר כי העיריה תיתן פטור ממס בגיה לתושבי השכונה.

צפת

□ הרוח – המגבה נגד המיסים אירגנים שהתלכדו בעיר למאבק נגד העלאת המסים העירוניים, קראו לציבור להשתתף היום אחר הצהרים בעצרת מחאה, בשלום אור, ולקיים אותה שעה שביתה כללית בעיר. מארגני העצרת יקראו בה לציבור "למחות נגד גזירות המסים", על ידי אי תשלום הארנונה לשנת 1986. על יוזמת העצרת, הגיבה עיריית צפת בכרוז שהופץ בקרב הסוחרים, וכן היא מאשימה את המארגנים, בניהל מאבק פרטי נגדה. עם זאת, מודה העיריה בכרוז, כי חלק מהביקורת נגד המסים היתה מוצדקת, אך כבר נקטו צעדים להקטנת גסל המסים. עוד אומרת העיריה, כי גם אשתקד קראה ההסתדרות לציבור שלא לשלם את המס, ומי שנענה לקריאתה, נענש בתשלומים צמודים ובהתיה.

□ **אור באפריל** מתחלת אחר באפריל שיבשה קשה אתמול את סדרי העבודה בבית החולים זיו בצפת, וגרמה לדחיית ניתוחים ולכניסת המוסד כולו למצב חירום. אתמול בבוקר התקבלה הודעה בבית החולים בצפת מחוד המיון הקרמי של בית החולים בקרית שמונה, על פיגוע המוני באזור קרית שמונה. ביה"ח נערך מיד לקליטת הנפגעים, וביטל ברגע האחרון ניתוחים מתוכננים, פינה את חעלים מחוד המיון ונקט שורת אמצעים לקראת הנעת ראשוני הנפגעים. שעה אחרוכה המתינו בביה"ח לשווא, עד שמישהו העלה ברעיון שוחזי מתיחת אחר באפריל. עוד מנהל ביה"ח, ד"ר קלין שפירא, אמר אתמול כי המתחלה הנאלת גרמה נזק לציבור גדול של חולים הזקוקים לטיפולים.

רחובות

□ הסיום הנך חלום רישום תעודות הזהות, לידה, הנרכות ושיגויים בדרכונים יתבצעו בעתיד בכל סניפי משרד הפנים בארץ בתוך דקות ספורות, באמצעות מערכת ממוחשבת המקשרים ישירות למאגרי המידע של מרשם האוכלוסין במל"ם מערכות בירושלים. ניסוי ראשון במחשבים מתבצע בלישכה למרשם האוכלוסין של משרד הפנים ברחובות, הלישכה הנשרשת הפכה סיום בירוקרטי ל"חלום אמריקני". בחודשים מאו הופעלו המסופים ברחובות, הנמסר 12 אלף תעודות זהות ותשרות ובכל חודש מאריכים יותר מ־1000 דרכונים. המערכת גם חסכה כ־60 אלף דולר בהוצאות תפעול הלישכה ואיפשרה העלאה ברמה ובאיכות השירות. מערכות דומות יופעלו על־ידי משרד הפנים בקרוב בתל אביב ובהרצליה.

תל אביב

□ "בנה ביתך" בבאר שלם עיריית תל אביב משליטה בימים אלה תכנית חדשה, שתאפשר, זו הפעם הראשונה, לבנות בכפר שלם דירות במסגרת "בנה ביתך", ודיירות קומות למגורים. בימים הקרובים תפתח תרשמה בכפר לבניית 36 קוסנים בשיטת "בנה ביתך", על שטח של רבע דונם. יהיה אישור לבנות דירות של מאה מטר עם אפשרות להכפיל את שטחן. כפר שלם מיוצר כולו לפיתוי ובינוי מחדש. את רוב הסכומים הנדרשים לבניה, יקבלו המשתכנים מכספי פיתוי הקרקע בה הם מחזיקים כיום. התכנית פתוחה לתושבי כפר שלם הגרים בחלק מהשכונה המנוהל בידי חברת "חלמיש".

משתתפים: יצחק בן הדרין, יהודה בורן, תלמה מרידי, שרה פרידמן, אריה קיזל, צבי קליינמן, מנחם רחמו

מעריב בקצרה

מהוליוד – ליפן כמו תייר מצוי, עם מצלמה על כתף, יפו, באיזור שהפך לאתר צילומים של "עוץ לי גוץ לי". שפילברג, שבא לבקר את אשתו, איימי אירווינג, המגלמת בסרט את בת הטוחן, אכל עם בני משפחתו המשתתפים בסרט ואנשי הצוות הישראלים. אחר כך יצא בחברת המפיק, מנחם גולן, לסיור באיזור. הנסרף לאשתו, שהתראיינה לתוכנית הטלוויזיה "בוקר טוב אמריקה" של רשת אי.בי.סי. בתמונה: שפילברג (מימין), מסייר עם מנחם גולן. (כתבה: עירית שמגר; צילם: אורי קובה)

בעת שהשוטרים גבו עדות הסתלקו הגנבים עם וידאו ותכשיטים

מאת אלי דנון

"מה שקורה כאן זה שיקוי. השומרים באים אלינו כל שעתיים, צוחקים, רושמים הודעות והולכים", אומרים דיירי בניין ברחוב הרמה 2 בגבעת סביון. אלמונים פרצו בלילה שעבר לדירותיהם של שמונה דיירים, גנבו מכשירי וידאו ותכשיטים רבים.

הדיירים המומים ממכת ההתפרצויות שניתנה על הבניין. "ממש לא יאומן איך הצליחו לפרוץ לשמונה משפחות, להרגיא רכוש מבלי שאיש ירגיש בכך", אומרת אילנה אקרמן, אחת בבית הדיירים שגנב. "ביקרו" הפורצים בלי לה. "הייתי עד הבוקר בתורנות בבית החולים. הבעל והילדים לא הרגישו בפריצה עד שהתעוררו", סיפרה.

הדיירים מותחים ביקורת קשה על מישלה של המשטרה בפרשה. "בזמן שהשוטרים היו בבניין וגבו עדויות מדיירים, ממש באותו זמן, פרצו לדירתה של משפחת רחמים בקומה הראשונה. האמא הלכה להביא את הילד מהגן וכשחזרה, נדהמה לגלות כי פרצו את הדלת וגנבו וידאו ותכשיטים", סיפרו הדיירים.

כמעט מכל הדיירים נגנב מכשיר וידאו. הדיירים מפנים אצבע מחשירה במתקיני הכבלים לטלוויזיה בכבלים, שחיברו חלק מהדיירים לשידורים פיראטיים לפני כשבועיים. "הם לקחו את הוידאו כי הם יודעים שמי שיש לו וידאו בדרך כלל לא מתחבר לטלוויזיה הפיראטית. הם תבעו מהדיירים באלימות לשלם עבור חיבור לכבלים. אלה שסירבו חטפו מנה נדושה של ניבולי פה. המשטרה לא רוצה להתעסק איתם", אומרים הדיירים.

"לכל מי שיש כלב בבית הפורצים לא העיזו להתקרב. הם ניצלו את העובדה שהדיירים שלכולם יש רלתות מגוננות אינם נועלים את הדלת ומסתפקים רק בסגירת מנעול הכטחון", אומרת עופרה ברוך, שמיריתה נגנבו מכשיר וידאו ותכשיטים.

דוברת המחוז מסרה מגובה כי היא בודקת את טענות הדיירים והיקף ההתפרצויות.

"בתאום הואר כל הגג באור אדיר כמו בפרוז'קטורים"

סיפרה רחל קרסני מירושלים, שעלתה לגג ביתה בדיוק כשברק פגע בו אתמול, בעת סופת ברד וגשם

מאת אריה בנדר

"אתמול אחר הצהרים ירד ברד בגודל של ביצי יונים. עליתי לגג עם בני רדעי, בן השלוש, לאסוף פתיתי ברד. פתאום הואר כל הגג באור חזק אדיר ומסנוור, כאילו שפרוז'קטורים האירו אותו מכל הכיוונים", סיפרה אמש רחל קרסני, מרחוב גילי בירושלים.

"מסתבר שבזמן שעליתי על הגג פגע בבית ברק שירד מהגג דרך מערכת הסלפונים לקומה הראשונה. הברק קרע את הכבל של אנטנת הטלוויזיה, העיף את רלתות ארון הטלפון וניתק את החשמל בבית".

אתמול אחה"צ פקדה את ירושלים סופת ברד וגשם, מלווה בצמד ברקים ורעמים חזקים במיוחד שהרעידו את העיר, שאחר מהם פגע בבניין בן ארבע קומות בו גרה גם משפחת קרסני.

יפוטרו 400 מ־6000 עובדי עירית ת"א

מאת יצחק בן־הדרין

400 עובדים, מכלל כ־6000 עובדי עירית תל־אביב, יפוטרו בחודשים הבאים. סעיף המימודים בלול בתקציב העיריה לשנת הכספים הנוכחית, שמרים הובא אמנם לדיון בהנהלה, אולם הדחפם כבר בספר תקציב עבר־ם.

עיריית תל אביב תאשר בקרוב תקציב רגיל לשנת 1986, בסך 270 מיליון ש"ח. התקבלים מבוטסים בעיקר על הכנסות עצמיות – 221 מיליון ש"ח, שהם 82 אחוז מכלל התקציב. השתתפות הממשלה תסתכם ב־49 מיליון ש"ח בלבד.

אגם בכיכר

אתמול החלו בכיכר דיזנגוף בתל אביב (בתמונה), עבודות הנתיות להקמת מסל של יעקב אגם, יוצר אש ומוסיקה מהוכנתות על ידי מחשב. ועדה של האדריכלים יסקי, רכטר ולישר, קבעה כי הפסל הולם את הכיכר. הוא יוצב במקום מסלו של אלן דוד, שיועבר למקום אחר, שטרם נקבע, בתל אביב. עלות הצבת הפסל בכיכר מוערכת בחצי מיליון דולר, שנוויסו מתרומות שהשיגה קרן תל אביב לפיתוח, שתקים גם קרן מיוחדת לאחזקתו. התרומה העיקרית היא של יוסף בוכמן. הפסל ייתוך ביוני. (כתב: יצחק בן הורין; צילם: שמואל רחמני)

„מעלות לא רוצה להגיע למצב של ירוחם'

אמר שלמה בוחבוט, ראש מועצת מעלות, בשביתה כללית אתמול בעיירה לאות הזדהות עם ירוחם

מאת יהודה בורן הורי ביטר

מעלות הושבתה אתמול כליל, למשך שעה, ומאות מתושבי העיירה הצפונית הפגינו, לאות הזדהות עם השביתה בירוחם, כפי שהתבטא אתי מול ראש המועצה, שלמה בוחבוט, "לאות אזהרה בשל האנוכיות של מספר משרדים ממשלה, דוגמת משרד הבינוי והשיכון, לבני מעלות, ועדי הפיתוח בכלל".

בנאומו, אמר בוחבוט, כי "הממשלה משקיעה ביהודה ושומרון הרבה יותר מבעדי הפיתוח ואינו רוצים להגיע למצב אליו הגיעה ירוחם".

בוחבוט טען כי לממשלה אין כלל תכנית מגובשת לעדי הפיתוח, ומאות משפחות מבקשות לעבור ממרכז הארץ למעלות, "אין לי להציע להם לא דיור ולא מקורות תעסוקה, מה גם שחיי־לים משוחררים תושבי מעלות שבים הביתה והלכים ישר ללשכת התעסוקה". לדבריו, "יתבטנו מחר כל ראשי ערי הפריפרה לדיון דחוף בנושא, ובשבוע הבא, אם לא יהיו התפתחויות חיוביות מצד הממשלה, יפתחו ערי הפיתוח בשביתה כללית. מארגני השביתה הכללית של העיירה ירוחם מתבגנים להתגולל מול בית־ו של ראש הממשלה, שמעון פרס, לאחר שהתאכזבו מהבטחות של שרים וח"כים, המגיעים לעיירה מאו החלו מערלות המוצאה ביום א'.

ממלא מקום ראש המועצה המקומית, מורדי פרץ, אמר כי מובטלי העיירה חשים עתה, שאין להם מה להפסיד, ויש בעיה למנוע מהם לפעול באלימות נגד שר האוצר, משה שחל, האמור להפיע היום בעצרת המחאה היומית בכיכר המדינה".

הזעם נגד השר שחל גבר אתמול לאחר שכמה מובטלים השתבנעו, כי הוא נלחם לסגירת פרוייקט תעלת הימים. ראש המועצה, ברוך אלמקיאס, עושה מאמצים למנוע את הגדפת הושבתה בעיירה. לדבריו, "יימשך מאבק הנושבים ללא הגבלת זמן, עד שתושג הכרעה כאשר לעתיד המקום.

בשעת ערב מאוחרת אתמול הגיעו למועצה המקומית ירוחם נציגי האיגוד הארצי למסחר, שמזכירם, יצחק ברקאי, אמר כי חברי הארגון עומדים מאחורי העיירה במאבקה.

אל המזרחים עם המאבק הצטרפו מאות חברי מועצות פועלים, שהגיעו באוטובוסים אף מקצרין ומבוקעתה שבר־מת הגולן.

בית הספר החיכון למסחר פיטמן

בפקוח משרד החינוך
ת"א, רח' בלפור 38

ביום ג' 15/4/86 תחל ההרשמה לכתות ט', י'
חשבונאות־מיכון, מחשבים, פקידות, מזכירות
כל התלמידים משוחררים משכר לימוד
תעודת גמר ממשלתית + תעודת בגרות
שעות המשרד 8–12 למנה"צ; 4–5 אחה"צ.

חברת מתכת שדום בע"מ

ניתנת בזה הודעה כי

האסיפה הכללית השנתית של החברה

תתקיים במשרדי החברה באיזור התעשייה החדש בדימונה, ביום שלישי 22.4.86, בשעה 09.00.

על סדר היום:
1. קבלה ואישור של דו"ח הדירקטוריון, הדוחות הכספיים ודו"ח הראה חשבון של החברה לשנה שהסתיימה ב־31.3.85.
2. מינוי רואה חשבון לחברה וקביעת שכרו.
3. מינוי חברי הדירקטוריון ושונות.

כל בעל מניות רשאי להצביע, באופן אישי או על־ידי בא־כוח. כתב מינוי בא־כוח והצגת הדוח בדימונה, לפחות 48 שעות לפני מועד קיומה של האסיפה האמורה. אם תוך חצי שעה מהמועד שנקבע לאסיפה לא יימצא מניין חוקי, תידחה האסיפה לאותו יום בשבוע הבא באותה שעה ובאותו מקום. אם באסיפה נכחות זו לא יימצא מניין חוקי תוך מחצית השעה, יהיו שני בעלי המניות הנכחים בעצמם או על ידי בא־כוחם מניין חוקי.

חברת מתכת שדום בע"מ

המכון להשתלמות מקצועית משולבת

משרד העבודה והרווחה – ארגון ישראל

למד במוסד צבורי מוכר!

„תכנות מחשבים"

אנו נכין אותך לבחינות סיווג „תכניתן סוג 1"
במיקוח משרד העבודה והרווחה
שפות הלימוד: בייסיק, קובול ופורטרן
במהלך הקורס מתוגל כל תלמיד באופן מעשי הרצת תכניות במחשב.
– עמידה בדרישה בבחינות מיון וכניסה – אפשרות הכנה לדורשים זאת.
פרטים והרשמה: כל יום משעה 08.00–19.00. ביום ו' עד 13.00

אזור המרכז
תל־אביב: שד' דוד המלך 39 מיקוד 64954
טל. 234507, 233231/293.
הנבור 32 מיקוד 65255
טל. 660086, 657065.

בת־ים: לשכת הסדרתיון העירונית, שד' הנשיאות פינת ירושלים, בימים א' עד ה' בין השעות: 09.00–13.00, 16.00–19.00,
טל. 586803.

חולון: כבר ויצמן 5, ימים א', ב', ד', ה', שעות: 09.00–12.30 ו־16.30–19.30. יום ו' 09.00–12.30. טל. 843256.

פתח־תקוה: סמינר שיין, קפלן 42, ימים א', ב', ד'. שעות: 16.00–19.00.
טל. 9224924, 9221379.

אזור הצפון
חיפה: שכונת הכרמל 30, מיקוד 33103
טל. 666182, 664671.

קרית ביאליק: הסתדרות הבינים רח' דפנה 54, ימים א', ג', ד', 17.00–20.00. טל. 714605.

מעלות: ב"ס הינכון אורט. ימים: א', ג', ה', 17.00–20.00.

קרית שמונה: עידית ק. שמונה, אגף החינוך, בימי ב', ד', בשעות: 16.00–19.00.

נהריה: ירושלים 1, מיקוד 42437
טל. 32727.

אפולה: הנרזין 32, מיקוד 77271
טל. 22261.

ירושלים: רח' דוכות ראשונים 8
טל. 221979, 223033.

הזדעות פטח למשפחות רתיות
8 ימי פסרכשר (כולל „סדר") בישיבת נחלים או בחלון תוסיבה בחתיה. ם פרטים והרשמה: „מערכון סטיילי מעריב", טל. 03־439207.

מבואות־ים מכמורת

בית־ספר לטכנאים וקציניים

הרשמת תלמידים לשנת־הל תשמ"ו

1. מתקבלים תלמידים לכתות ט', יוד ברמה בתיכונית, במגמות שיט, מכונה, חשמל ובקרה.
לתלמידים נוקקים הענקה מלגות.
2. מחוץ מספר מקומות בכתות הטכנאים.
יתקבלו בוגרי המגמות הנ"ל במסלול מסמ"ת לאחר שרות צבאי.
מלגות מיוחדות לחיילים משוחררים.

סיורי הורים ותלמידים יתקיימו בתאריכים: 8.5.1986–9.4.1986.
הפגישה בשער ביה"ס בשעה 10.30. הכניסה מבביש חיפה לכרון מכמורת.

בוא אלינו, רכוש תעודת טכנאי והסמכה לקראת קצונה ימית

בדבר פרטים נא לפנות בכתב או בטלפון: מבואות־ים, מכמורת 40297, טלפון 053־93242.

מור ושלה
שם _____ כתובת _____
2.4.מע

22 דירות של „בונים ויוצרים" במגדלי פנקס שועבדו במסמך מזויף ל„פרספוליס"

המשטרה חוקרת תלונה נגד „פרספוליס" ובעליה, שמישהו בחברתם זייף המסמך; „פרספוליס": מחבר המסמך – היועץ המשפטי של „קלריץ"; היועץ, עו"ד פולק, מכחיש

מאת איה אורנשטיין

היחידה הארצית לחקירות הונאה במשטרה חוקרת תלונה נגד חברת הבנייה „פרספוליס" ונגד בעליה, האחים הקבלנים תרצל ויוסף מכמוב, שלפיה זייף מישהו ב„פרספוליס" מסמך שלפיו כאילו שיעבדה חברת הבנייה „בונים ויוצרים", 22 דירות, בשווי כולל של שלושה מיליון דולר לטובת „פרספוליס".

לבקשת פרקליטם של בעלי „בונים ויוצרים", עו"ד אברהם סוכובלסקי, הוציא שופט בית המשפט המחוזי בתל אביב, אברהם מישר, צו מניעה זמני, האוסר על „פרספוליס" ובעליה להשתמש במסמך. הצו הוצא במעמד צד אחד. אתמול התקיים בפני השופט מישר דיון במעמד שני הצדדים, שהמשכו נדחה, והצו נשאר בתוקפו.

בין חברות הבנייה „פרספוליס" ו„בונים ויוצרים" לא היה קשר ישיר. התוצאה המקשרת ביניהן היא חברת „קלריץ", שבנתה בראשון לציון את פרדיסקו „פאבלו אסנציל" עבור „פרספוליס", ותתל אביב את פרדיסקו „מגדלי פנקס", בשביל „בונים ויוצרים", בבעלות הקבלנים ציטרין, מרלסברג ונשרי.

עו"ד סוכובלסקי טען כי חיוך התגלה לבעלי „בונים ויוצרים" כשפנו לטאבו ומצאו הערת אזהרה, לפיה הם כאילו שיעבדו לטובת „פרספוליס" 22 דירות. קודם לכן, באמצע החודש שעבר, קיבלו ב„פרספוליס" מכתב שבו הודיעה להם החברה על השיעבוד. מבדיקה שערכו התעורר חשדם כאילו בטל מישהו ב„פרספוליס" הדגמת חתימה בין „קלריץ" לבין „בונים ויוצרים", וסילא את הנוסח הדיגיטלי במכתב שיעבוד.

בתגובה שהגישו האחים מכמוב לבית המשפט טענו כי מחבר המסמך הוא עו"ד אהרן פולק, שהיה היועץ המשפטי של „קלריץ". עו"ד פולק נחקר אתמול בבית המשפט והכחיש מכל וכל שהכין מסמך כזה. הוא אמר שמדובר בנראה בזיוף.

בעלי „בונים ויוצרים" הודיעו בשבת שבאי סמיכות משדדי „פרספוליס" ו„קלריץ" בראשון לציון, ניצל מישהו את הכלבן בעת התנהגות „קלריץ", הוציא מהמזרחיה טופס ריק של הדגמת חתימה בין „קלריץ" לבין „בונים ויוצרים", ומילא אותו. בינתיים התברר כי „פרספוליס" הגישה לבית המשפט בקשה לאכוף את שיעבוד 22 הדירות.

האסיר העד גילה: רציתי להפיק קוקאין מחצילים

מאת איה אורנשטיין

יואל רחמילביץ', אשיר בשנים פוט ל־12 שנות מאסר על שוד מוזיאון הארץ בתל אביב, הגיש בקשה לבתי כנסת, שיפר אתמול בבית המשפט המחוזי בתל אביב, להפחתת השופט, עו"ד הדין והנאמנים, כי הוא בעבר רעיון מהפכני – להפיק קוקאין מחצילים.

רחמילביץ' העיד במשפט המתנהל בפני השופט אורי שטרוזמן, נגד שני נאשמים בנסיון להפיק קוקאין שבשטחי בתאי מעבדה. בשפנגרוד של אחד מהשניים, עו"ד זאב גורדון, הביע פליאתו על הרעיון שחעלה רחמילביץ' ושאל אותו בהומור אם התכוון לקבל על כך פרס נובל. השיב העד כי למעשה אין בכך שום דבר חדש מאחר שעלי הקוקה, מהם מופק סם הקוקאין, שייכים לאותה משפחת של החצילים, ולכן אין סיבה שלא ניתן יהיה להפיק קוקאין מחצילים. הוא הוסיף, כי ידוע לו שבשנות

המדעית לא נחבר דעיון כזה.

הנאשמים, דן אורלוב, בן 30 מבת־ים, וליאוניד קולישנסקי, בן 33 מירושלים, עבדו בעבר בחברת אבטחה. בכתב האישום נגדם נטען, כי באוקטובר 1982 החליטו השניים, יחד עם רחמילביץ', להפיק קוקאין שיטתי בתנאי מעבדה. אורלוב וקולישנסקי נאשמים גם בעבירות נוספות – נסיון שוד, נסיון התפרצות וקשירת קשר להתפרצות במטרה לגנוב.

אתמול סיפר רחמילביץ' בבית המשפט כי בשלב מסויים תיכנן יחד עם אורלוב וקולישנסקי לשדוד חנות תכשיטים בבני ברק. לצורך זה סיפר, הוחפשו לחתים, כשהם נעזרים בזקנים מלאכותיים ובתלבושות מתאימות שהיו שייכות מעבדתו שלוויזיה. לה סיפר רחמילביץ' שהמתינו להם לצורך התפרצות. בשלב של דבר לא יצא השוד אל הפועל.

הנבנית נוספת, לשדוד אמ מוזיאון מאחר כבר בחיפה, אך היא לא יצאה אל הפועל. המשך המשפט ארוך לפניו אחר.

„מקורות": חשש שהקיץ יהיה מחסור במי שתיה בירושלים

„אנו עומדים להיכנס לקיץ בתרדה גדולה. משק המים נמצא במצב שלא ידענו כמותו מאז הקמת המדינה. זו השנה השחונה השלישית ברציפות, והתוצאה מכך מאגרי המים ריקים", אמר אתמול דוד „מקורות", מרחבי יעקובוביץ, בסיור שתנאים לאורך תואר המוביל הארצי באזורי הכברת הגליל התחתון.

הדגיש ציין, כי לנוכח המצב המסוכן הנוכחי „מקורות" למשרד החקלאות הצעות אופרטיביות לקיצון של 20–30 אחוז במכסות המים לחקלאות הנוגעת משאר המכסן חצר בשנה הקרובה.

לדבריו, יש חשש שיהיה מחסור בקיץ במי שתיה בירושלים, ולצורך זה ותבע „מקורות" לצמצם את מכסות המים לחקלאות באזור הגליל־כפר אדמיה. מחסור במי שתיה צפוי גם באזורי תל עדשים נצרת, יזרעאל־ביית יוסף, ישובי בקעת הירדן, אזור באר שבע־אמצה ועוד.

הנשמים האזוריים הסיפו לנוכח פני הכברת שני ס"מ בלבד, וגם המשרת הסיר לא באזור הדרום לאחר הפסח לא תוסיף לכברת כמות משמעותית.

לדבריו, תצטרך החקלאות להתארגן מחדש לקראת השנים הבאות, ויהיה הכרח לצמצם עצום מסויים במידה דרמאטית.

בקרוב תטפל מערכת הכברה מקיפה בכל רחבי הארץ, שתתבע מהציבור לגי הזו כמסכן במים גם במיגזר העירוני, הכברה תתנהל גם בבתי הספר.

נצ"מ אריה עמית – מפקד מרחב דן במשטרה

מאת אלי דנון

אריה עמית, בן 36, מרחב אתמול מפקד מרחב דן של משטרת מחוז תל אביב. הוא הועלה לדרגת נצ"מ. עמית, מהקצינים הבכירים הצעירים ביותר במשטרה, החליף את נצ"מ אהרון חסון שיצא לגמלאות.

עמית, בוגר המכינה הצבאית, גייס למשטרה לפני 11 שנים ושימש בתפקידי מבצעים.

לסגן מפקד מרחב דן מונה סנ"צ יצחק יפתח, ששימש כקצין אג"ם מרחב דן. סנ"צ יחזקאל הלברן מונה למפקד מיפלג הנאמה של המחוז.

נאנסתי בצבא ולכן לקיתי במחלת נפש – אני נכת צה"ל

בחודש המעצרת כי נאנסה בשת שירותה הצבאי, תובעת להכיר בה כנכת צה"ל, בטענה שלקתה במחלת נפש בגלל הטראומה שגרם לה האונס.

הבחורה, בת 25, הגישה את תביעתה לוועדת העיר־רים לפי חוק הנכים, המועלת ליד בית משפט השלום בחיפה בראשותו של הנשיא, רם מבר.

התובעת טענה כי בתקופת שירותה בצבא, לפני שנים אחדות, הרתה ועברה הפלה, לאחר שנאנסה על ידי מחר בחיתה בחפשה. היא טענה כי בעקבות האירוע הטראומטי, לקתה בריכאון נפשי. לדבריה, סיימה את שי־רותה בצבא כפקידה, ולאחר שיחרורה החלה משוטטת בארץ, בשהיא מגלה תוקפנות ואגרסיביות כלפי הסובבים אותה.

מאז חודש מאי אושפזה אושפזה לסרוגין בבית חולים לחולי נפש.

בעדי שהוגש לוועדת העיר־ערים, דורשת הבחורה להכיר בה כנכת צה"ל, בטענה כי האירוע הטראומטי שהביא לעיקרה הנפשי, אירע בתקופת שירותה בצבא.

ועדת הערעורים התבקשה לפסוק אם אנס חיילת בת־קשת השירות יש בו כדי לזכותה בהכרה כנכת צה"ל. (ע)

לשבוד באחד במאי – למען מפעלים במצוקה

מציע מזכיר מועצת פועלי חיפה

מאת ראובן בן־צבי

לקבוע השנה את האחד במאי כיום עבו־דה רגיל, ולהקדיש את ההכנסות מיום זה לסיוע למפעלים במצוקה, כדי להנביל את הסולידאריות הפועלית – הציע אמש מזכיר מועצת פועלי חיפה, משה ורטמן, למוסדות הסתדרות הארצים.

הוא אמר כי „עקב המשבר הכלכלי בו אנו מצויים כיום, הפוגע במפעלים רבים הנסגרים או מצמצמים מספר עובדיהם, אסור להגיע למצב שבמקום עבודה המצוי במשבר יחושו עובדיו כי הם עומדים לבדו בעמדתם".

אתמול שיגר מכתב לראשי איגודי המעסיקים בחיפה, עו"ד הסתדרות הנעש־יים, מזכ"ל הסתדרות בעלי המלאכה, עו"ד אורנון הקבלנים, איגוד המוסכים ומר־הל לישכת המסחר והתעשייה, וכן בקשה לעשות כל שאפשר למען מיסודי עובדים לפי־נו החוגים הקרובים.

• יום הדיונים הראשון של כנס המנשמים של הנועות הנוער המנשמות שנפתח אתמול בכפר המכ־ביה, הוקדש ל„עלייה, בצורך קיומי של העם היהודי". הדיון החל במאגל שבו לקחו חלק ד"ר זאב בנימין בגין (בתמונה), מוקי צור, ד"ר כרמי יוגב וחנן פורת. ד"ר בגין ביקר את אלה המדברים על חיזוק מרכזים יהודיים בגולה כשווי־ערך לישראל ומנסים להצדיק טיעון זה.
(כתב ישעיהו אביעם, צילם מ. דקל)

מי שיש לו מזשך - משתתף!
מבצע
EXPO 86
CP Air
הפרס הגדול:
כרטיס טיסה לזוג
לתערוכה העולמית
בקנדה EXPO'86
עם CP Air
בשווי של
כ־$6,000
ועוד
100
פרסים
בהגרלת
הביניים
האחרונה
מיוסקי
כל הטעם האמיתי של מיוסקי ורק ½ כמות השומן
חדש
בין התאריכים 2-8.4.86
יבקר נציג אסם בבית המשתתף
שעלה בגורל בהגרלה המסכמת
ויעניק לזוכה המאושר, שיציג מיכל
מיושף 500 גרם, את הפרס הראשון:
כרטיס טיסה לזוג לקנדה!
כמו כן יחלק נציג אסם
את חבילות השי ל־100 הזוכים
בהגרלת הביניים האחרונה,
שבביתם נמצא מיכל של
מיושף 500 גרם.
אסם
זה טוב - זה אסם

לבחירתך:
OPEL CORSA
חדש! 4 ו־5 דלתות
OPEL KADETT
מגוון מבועים ותוספות
OPEL ASCONA
יותר תוספות מתמיד
OPEL REKORD
אלגנטית ואמינה
OPEL
RELIABILITY COMES AS STANDARD
GM
ליאו גולדברג בע"מ
המניע להצלחת אופל בישראל
ת"א: אולם תצוגה, דרך פ"ת 86, טל. 336911; ירושלים: שלומציון המלכה 15, טל. 234536, 231798; חיפה: דרך יפו 132, טל. 530281-5; ב"ש: מורדי הגיטאות 96, טל. 70607; סוכני משנה: חיפה: בית הסוכנות יפו 19, טל. 512251; פ"ת: כהן את מילר, בר כוכבא 39, טל. 911159

לנאוה ודפי גינת
מזל טוב
להולדת הבן
ליאור
ממשפחת כולבוטק

הודעה חשובה!
כל המשתתפים ביריד
המפעלים באזורי הפיתוח
ברינגנוף סנטר בתאריך 15.4.86
מתבקשים להתקשר לואב ויזל
להרשם למוסף המיוחד,
טל. 439274, 439456.

דמיין ביגוי והשקעות בע"מ
סדן יעקב
מודיעים:
עברנו למשרדינו החדשים
ברח' ז'בוטינסקי 86
תל־אביב 62749
טל' 241839, 241841

מועדון מטיילי מעריב
מיזלי אביב
רקדאי
משריב

15 יום בספרד ופורטוגל
(כולל גיבראלטר)
הסיור הקלאסי לספרד ופורטוגל בביצוע והדרכה של „נאות הכבר" ★ היציאות: 7.4 (חזרה לליל הסדר); 21.4 (בליל ליל הסדר); 12.5.
פרטים: „מועדון מטיילי מעריב", מערכת „מעריב", טל. 03-439207.

הודעה בדבר אישור שינוי תכנית מבוקשת
בהמשך בזה הודעה בדומה לקטיף 177 לחוק התכנון והבניה תשכ"ה–1965, כי הוועדה המחוזית לתכנון ולבניה מחוז חיפה המליצה לאשר באישור שר הפנים שינוי תכנית מפורטת המקיפה „תכנית מס' 964 ל' – שינויים בהוראות שבילים ובמבנים בגין דום ים".
שינוי תכנית זה נקרא שינוי לתכניות הבאות:
תש/964 – שינוי לרי שעי' המליצה.
תש/964 א' – שינוי מהאי שביל ציבורי בגין דום ים.
תש/964 ז' – בינוי ברחוב הבסילה פינת דרך ציפת.
הודעה על הפקדת שינוי ומבנית מפורטת בקלקת הפרטומים מס' 3202, תשמ"ה עמוד 3423.
השינוי האמור בהודעה שבה הוועדה המחוזית המחוזית אישרה אותו ביחד עם המשלים המפורט אליו המפקד במשרדי הוועדה המחוזית המצוינת והכנה בכתובת הודעה המקומית לתכנון ולבניה חיפה, וכל המעוניין רשאי לעיין בו בכל השעות בשעות שהמשרדים המפורטים מעודים לקהל.
משה גלנר
יו"ר ראש הוועדה המחוזית
לתכנון ולבניה – מחוז חיפה

בצער עמוק ובאבל כבד הננו מודיעים על פטירתו של אחינו, גיסנו וחותנו היקר

עזריאל (ציקה) שנפלד

ההלוויה תתקיים היום, יום רביעי, כ"ב באדר ב' תשמ"ו (2.4.86), בשעה 4.00 אחה"צ, בבית העלמין בצור שלום.
אוטובוס יצא בשעה 3.30 משד' משה גושן (השופטים) 9 קרית מוצקין.
נא להימנע מביקורי תנחומים.

המתאבלים:
אחותו וגיסו: לילי ונחמן בירנבאום, אורית ודב סטלר
אחיו וגיסותיו: ד"ר יוסף וד"ר יהודית שנפלד, מיכאל ואורית שנפלד
דודניו: אבנר ודפנה שדמי, פרעה ינון, אמירה בירנבאום, עליזה ויצחק פנחס, אמירה שנפלד

בצער רב אנו מודיעים על פטירתו בשיבה טובה של יקירנו

ר' אליעזר שפירא

בן יצחק ז"ל – מחרשה – פולין

הלויה תתקיים היום, יום רביעי, כ"ב באדר ב' תשמ"ו, 2.4.86, בשעה 2.00 אחה"צ, בבית העלמין „הדרום", בגבול חולון-בת"ים.
תחבורה תצא בשעה 1.00 אחה"צ מבית המנוח, רחוב רמז 33, תל-אביב.

אבלים – פולה וחנקה שפירא
וכל בני המשפחה בארץ ובחו"ל

במלאת שלושים לפטירתה של יקירתנו

רינה בדיל ז"ל

תתקיים אזכרה וגילוי מצבה היום, יום רביעי, כ"ב באדר ב' תשמ"ו, 2.4.86, בשעה 3.00 אחה"צ, בבית העלמין „הדרום", בגבול חולון-בת"ים.
נפגשים ליד השער הראשי.
תודתנו נתונה לכל מנחמינו.

המשפחה

מנהלנו היקר

עקיבא תדמור (כהן)

איננו

לוחם אצ"ל בארץ ובחו"ל, פעיל ההגנה היהודית בבירות, ממייסדי חיל התותחנים במלחמת תש"ח, איש ה„רכש" באירופה, נציג ציבור בדירקטוריונים של חברות ממשלתיות בכירות, נאמן ארץ ישראל השלמה.

כהן פיתוח ומבני תעשיה בע"מ

קבלת מודעות משפחתיות
עד שעה 24.00
בטלפון 03-439111

בית המשפט המחוזי בירושלים
תיק מס' 425/86

בעניין:
פנחס כהן (חרסינה) בע"מ
ח"פ 51-065895-6

נמצאה בזה הודעה שבקשה לפירוק והוכרה הנכסת לעיל בכוף להתנהלה של בית המשפט המחוזי של חיפה הנ' ביום 23 בפברואר 1986 לבית המשפט הנכסי לעיל על ידי בנים הבריות הפיק הישראלית בע"מ, רח. ריגנבוף ושות' בע"מ, וכי כתובה הראה שבקשת פירוק זו תבוא בפני בית המשפט הנ"ל ביום 25 במאי 1986 וכל מקום אי משתתף של החברה הנאת הרצה להגיש בפניו בין בעניין בקשה אי לה' תגבי לכן, רשאי להמציע בשפון הבי הזה, אם בעצמו או באמצעות עורך דין עליו. הפקדון בין הבקשה הנאת ייתנתן לכל נושה או משתתף של החברה הנאת הודיע אותה בין הנתונים מסה בפלאר את המשלום הקבוע בעדה.

ארבה לך, שיר
ידיד הנבאות 31, חיפה

הפרוט- כל הרוצה להמציע בשפון בדיון הבקשה הנ"ל הודעה, לאיש המשפט לעיל הודעה על רצונו זה. הודעה הבין את המשפ והמעמדת של הציע אז, אם זהי פירמה, את השם והכתובת של הפירמה והיא מרכבה להיות חתומה ע"י הציע אז הפירמה אז ע"י עורך הדין שלו אז שלה שם יש להם עורך דין, ומרך למפרה אז – אם הוא נמלה ע"י הדואר – צריך לשלוח בחוץ פיסטיק לפני הגיע אל המשפט לעיל לא יפחד מסיה אות אד רי הנמים של יום 24 במאי 1986.

הנהג
עשה לך מנהג –
קח עמך חייל לדרך

אוניברסיטת תל-אביב
הפאקולטה למדעי הרוח

לחברנו פרופ' איתמר רבינוביץ
אחיך באבלך במות אמך

טובה ז"ל

ריקאן הפאקולטה
סגל המורים והעובדים
הועד להיסטוריה של
המורה והתיכון ואפריקה

במלאת 17 שנה לפטירת יקירנו

ר' אריה אלקון

ז"ל

בן יצחק מאיר ז"ל

נכבד את זכרו ונעלה אל קברו ביום ה', כ"ג אדר ב' תשמ"ו, 3.4.86, בשעה 16.00, בבית העלמין בנהלת יצחק.

המשפחה

יצחק לוין

ז"ל

איננו

מתאבלים על מותו

אשתו: בתיה
הבנים: אברהם ותגי ומשפחותיהם
האחיות: טובה ולאה

במלאת שלושים למותה של יקירתנו

מלכה רוקמן ז"ל

תתקיים אזכרה וגילוי מצבה בבית העלמין הרצליה, ברחוב פינסקר, מחר, יום ה', כ"ג באדר ב' תשמ"ו (3.4.86), בשעה 3.00 אחה"צ.

בעלה: אבריאל רוקמן
בתה: שולמית ואפרים חצ'נר
אחיה: יצחק ובתיה ויסטניצקי
וכל המשפחה

תודתנו למנחמינו בכתב ובעיתון.

למשפחות טרבטנברג

אתכם באבלכם הכבד
במות יקירכם

דוד ז"ל

משפחת דובלין

ליעקב אבן-עזרא
יו"ר מועצת מנהלים מגל

משתתפים באבלך על מות אחותך

שושנה ז"ל

ומביעים תנחומים למשפחה.

מפעל מגל

ליעקב אבן עזרא והמשפחה

אתך באבלך במות

אחותך ז"ל

בית כימיקלים לישראל
צוות אינטרכיל
כי"ל פרוייקטים

לגבריאל גולדשמידט

משתתפים באבלך
במות

אביך ז"ל

רשות הנמלים

"צוות"
אגודת מסחרים
משרות קבע בצה"ל

אבלים על מותו של

סא"ל (מיל.) דב גפני ז"ל

הוד השרון

ומשתתפים בצער המשפחה

אוניברסיטת תל-אביב
הפאקולטה למדעי הרוח
ביה"ס לחינוך והיחידה לפסולת טוער

מבכים את מותו ללא עת של

ד"ר דב גפני

ומשתתפים בצער המשפחה.

לחברנו אברהם לוין

אנו משתתפים בצערך במות

אביך

חברי מושב
ניר ישראל

בצער רב אנו מודיעים
על פטירת אחינו

רפאל ברוש

ז"ל

ההלוויה תתקיים היום, יום ד', כ"ב באדר ב' תשמ"ו, 2.4.86, בשעה 12 בצהריים, בבית העלמין בכפר סמיר.

המשפחה האבלה

עם זכר יקירנו

יששכר (איסה) אורן

ז"ל

נתייחד מחדר, יום חמישי, כ"ג באדר ב' תשמ"ו, 3.4.86, בשעה 15.00, בבית העלמין בקרית-שאול.
נפגשים ליד השער.

המשפחה

במלאת שלושים לפטירתו של
בעלי, אבינו, אחינו וסבנו היקר

הרשקו דוד ז"ל

תתקיים אזכרה ביום חמישי, כ"ג באדר ב' תשמ"ו, 3.4.86, בשעה 15.00, בבית העלמין ברחובות.
אוטובוס ייצא מבית המשפחה ברחוב אחד-העם 6 ברחובות.

המשפחה

במלאת שלושים לפטירת אבינו
אחי וסבנו האהוב

אהרן קרופניק ז"ל

נעלה אל קברו, לאזכרה ולגילוי מצבה, ביום חמישי, כ"ג באדר ב' תשמ"ו, 3.4.86, בשעה 16.30, בבית העלמין שבכפר מל"ל.

בנו יהונתן וב"ב – כפר מל"ל
בנו יצחק וב"ב – באר-שבע
אחיו יחיאל וב"ב – קרית-חיים

במלאת שלוש שנים לפטירת אמנו וסבתנו

חנה בקוביצקי ז"ל

ושמונה שנים לפטירתו של אבינו וסבנו

מרדכי בקוביצקי ז"ל

תיערך אזכרה היום, יום רביעי, כ"ג אדר ב' תשמ"ו (2.4.86), בבית העלמין „סגולה" בפתח-תקוה, בשעה 4.00 אחה"צ.

המשפחה

במלאת שלושים לפטירתו של חברנו

ניסן תירוש ז"ל

תיערך אזכרה ביום חמישי, כ"ה אדר ב' תשמ"ו (3.4.86), בשעה 16.30, בבית העלמין בקיבוצנו.

המשפחה
ובית אילת השחר

לרבקה, אמנון ונידי

השתתפותנו הכנה והעמוקה
בכאב פטירת חברנו

עקיבא לנדן

ז"ל

החברים:
אבני, אוניקובסקי, אספים, ארצי, דויטש, המר, ורדי, טלמון, ילין, פוקס-איידינגר, רוזנברג, שיבר

אזכרה
במלאת שנה לפטירת יקירנו

דב קדם ז"ל

נתייחד עם זכרו ביום חמישי, כ"ג באדר ב' תשמ"ו 3.4.86 בשעה 15.30, בבית העלמין „הדרום" בגבול חולון-בת"ים.
מתאספים ליד השער הראשי.

המשפחה
והידידים

יקירנו

שמואל וגנר

הלך לעולמו

הלוויה תצא מביתו ברחוב הכרמל 79 בכפר-סבא היום, יום רביעי, כ"ב באדר ב' תשמ"ו, 2.4.86, בשעה 14.40, בבית הקברות החדש בכפר-סבא.

אשתו: חדוה
בנו: אורי וב"ב
בתו: דליה קוקוי וב"ב
והנכדים

נא להימנע מביקורי תנחומים

בצער ובכאב אנו מודיעים
על פטירתה בטרם עת של יקירתנו

נאוה רשב"א

ההלוויה תיערך היום, יום רביעי, כ"ג באדר ב' תשמ"ו, 2.4.86, בשעה 14.30, בבית-העלמין כפר סמיר, חיפה.
נפגשים ליד שער בית העלמין.

המשפחה

בצער רב אנו מודיעים על פטירת אם משפחתנו

דנה סורסקי

בת ר' ישראל קטובסקי ז"ל

הלויה תתקיים היום, יום רביעי, כ"ב באדר ב' תשמ"ו, 2.4.86, בשעה 14.30, בבית-העלמין בקרית-שאול.
אוטובוס ייצא מרח' צהל 23, קיראון, בשעה 13.45.

מתאבלים: בנה וכלתה: מרדכי ושרה שרון
בתה וחתנה: חיה ויוסף דינגר, ניו-יורק
נכדיה, ניניה וכל בני המשפחה

בצער רב וביגון קודר אנו מודיעים על
פטירתו ללא עת של בעלי ואבינו היקר והאהוב

חיים רוטלוי ז"ל

הלויה התקיימה אתמול, יום שלישי, כ"א באדר ב' תשמ"ו, 1.4.86.
יושבים שבעה בבית הדיין, שד' היוצר 3, פינת רח' ארבע ארצות, תל-אביב.

אשתו: אורית
בתו: נאיה
בנו: אריק

בצער רב אנו מודיעים על פטירתה
ב-31.3.1986 בניו-יורק של

פרידה סוסנו

אמנו, סבתנו ואם סבתנו.

משפחות: ל.מ. פוגל
י.ר. ידקוני, תל-אביב
נ.פ. סמית
ג'. דיפארק, ניו-יורק
א.ד. גנין, מאדריאנו, אה"ב

במלאת שלושים לפטירתו של יקירנו

אליעזר סמלר ז"ל

תתקיים אזכרה וגילוי מצבה ביום חמישי, כ"ג באדר ב' תשמ"ו (3.4.86), בשעה 16.00, בבית העלמין בכפר סמיר, חיפה.
אוטובוס מיוחד ייצא מבית המנוח רח' נורדאו 5, חיפה, בשעה 15.30.

המשפחה

לדני אזולאי ולמשפחה

אתכם באבלכם הכבד במות

האם ז"ל

בית כפר גלים

חוקר בכיר במצ"ח בין החשודים בהברחת הרואין מדרום לבנון

שווי הסמים נאמד במיליוני דולר ★ בין העצורים שני קצינים ★ הותר לפרסם שמות 3 רס"רים: יהודה יפרת, שלום שבו ושמעון רביבו ★ שני חשודים נסעו במכוניות מרצדס וב.מ.וו. חדשות

מאת יהודה גורן

שני קציני צה"ל ששירתו בר־רום־לבנון, בגיזרה המזרחית, הם בין החשודים בהברחת כמויות גדולות של הרואין וחשיש. בית־ה משפט השלום בעכו ציוה אתמול על כעצרם של שני הקצינים. פרט להם נעצרו ארבעה רס"רים – אחד חוקר בכיר במצ"ח, שלקי־שה סוחרי סמים מלבנון, שני אזרחים מכרמיאל ו־2 מהמרכז.

אתמול בלילה משטר אנשי צוות החקירה המיוחד ואנשי היחידה המ־רכזית של משטרת מרחב הגליל על בתי חשודים נוספים בחיפה, במרכז הארץ ובדרום. כמה חשודים נעצרו לחקירה.

מפקד משטרת מרחב הגליל, נצ"מ יעקב גנות, אמר אמש כי בין העצורים גם אנשי צבא שסיימו בינ־תיים את שירותם הצבאי. שניים מהם רכשו מכוניות מרצדס וב.מ.ו. חדשות. גנות גילה, כי נחקרים גם סוחרי סמים הגרים בדרום־לבנון.

המשטרה סוגעת, כי הקצינים והרס"רים – בשיתוף פעולה הדוק עם סוחרי סמים בארץ ובדרום־לבנון – עסקו במשך שנה וחדשים ריתור בהברחת סמים לארץ בשווי של מיל־יוני דולרים.

שמות שני הקצינים טרם הותרו לפרסום. שלושה מארבעת הרס"רים ששמם הותר לפרסום הם: רס"ר יהו־דה יפרח בן 31 מכרמיאל (חוקר בכיר במצ"ח), רס"ר שלום שבו בן 30 מכרמיאל, רס"ר שמעון רביבו בן 32 מצפת, שהשתחרר מצה"ל. שניים מבין האזרחים ששמם הותר לפרסום הם: שי אריקה ודוד דהאן מכרמיאל.

מישהו מנסה לנעוץ מקלות

(המשך מעמוד 1)

ראש הממשלה, כי הוא משוכנע שהמלך חוסיין אכן רוצה שלום: „המלך התאכזב מעמדת אש"ף, אך לא ויתר על תקוותו לשלום. הוסיין אינו יכול ללכת לשיחות בלי אש"ף, אבל גם אינו יכול להמשיך עם הנהגתו הנוכחית".

פרס אמר למארחיו, כי ישראל אינה מתנגדת למעורבות ירדנית רבה יותר בגדה. „היינו רוצים לראות תחליף לאש"ף – אבל איננו רואים זאת כאפשרות שתתממש בעתיד הק־רוב".

ה„בידוק סיימס" פירסם אתמול בהרחבה ידיעה על שיתוף הפעולה בין ישראל לבין איראן בסוף שנות ה־70, כפיתוח טילי קרקע־קרקע המ־סוגלים לשאת ראשי חץ גרעיניים.

הידיעה פורסמה לפני כחודשיים בעתון הבריטי אובזרוור. מקורות דיפלומטיים בניו־יורק מאמינים, כי פרסום הידיעה מחדש נועד לפגוע בביקור פרס בארה"ב. „משהו מעני־ין לנעוץ מקלות בגלגלי ביקורו של ראש הממשלה", אמרה אישיות יש־ראלית בכירה (ראה כתבה בעמוד 4).

ראש הממשלה סירב להתייחס לידיעה שהתפרסמה ב„ניו יורק טיי־מס". „זהו נושא הקשור להיסטוריה – לא אביב עליר", אמר.

הנושא השני שבו התמקדו השי־חות היה הנושא הכלכלי, שקיבל מי־מד מיוחד בעקבות הסכמת משרד הנוף האמריקאי לכבות אנשי עסקים ואת חברי „בנק המשימה", בראשות מקס פישר, לארוחת־צוהריים שבה נדונו אפשרויות הסיוע לישראל.

שולץ הודיע, כי ישראל תקבל כבר בימים הקרובים 375 מיליון דו־לר – מן המחצית השנייה של סיוע המרום שהובטח לישראל ב־1986. 375 מיליון הדולר הנותרים יימסרו לישראל עד חודש אוקטובר השנה.

במהלך ארוחת הצהריים אתמול שיבח שולץ את שמעון פרס על הר־לוותה של התבנית הכלכלית ושיקום המשק. „לפני שנתיים נראה היה כי ישראל היה מעבר לאפשרויותיה, במצב של אינפלציה מסחרדת. כעת אני שמח לומר שתחת מנהיגותו של פרס טיפלה ישראל בבעיות הכלכלי־ות בארוח קונסטרוקטיבי. הוא ייצבה את המשק, הקטינה את השכר הריא־לי, הקטינה את האינפלציה והביזה קרקע לחידוש הצמיחה".

יחסו של ראש הממשלה בחשיבו־טון נפתח בפגישה עם סגן הנשיא בוש. בין הנושאים שעלו במהלך הפ־גישה היה שיתוף־הפעולה בין אח"ב לישראל במלחמה בסיידור, התוכנית הכלכלית בישראל ותהליך השלום. בוש הודיה לפרס על הסכמתה של ישראל להשתתף בפרוייקט „מלחמת הכוכבים". סגן הנשיא קיבל את הד־מנה לבקר בישראל ויש להניח שייעשה זאת במרוצת השנה הנו־כחית.

שולץ הביע בשיחה עם ראש המ־משלה נכונות לסייע למצרים ול־שראל להגיע לנוסחה מוסכמת בעניין הבודדות על סאבה, והוסיף כי אח"ב ממשיכה לסייע למצרים כדי לאפשר למובארך להרחיב את הבסיס הדמוקרטי של משטרו.

רן רבני מספר:

„נשיא קאמרון הבטיח לי שבקר־וב יכונן קשרים דיפלומטיים עם ישראל", אמר אתמול ראש עיריית ניו־יורק, אד קוך, לראש הממשלה. חלק נכבד מהשיחה הקריש קוך לתיאור מאבקו במריגיות הסחר של יפן, הסמלה לרעה את ישראל.

פוענחה פרשת השר ארנס

(העבירה מעמוד 1)

שיהיה ברור: עתיד והיכוד תלוי ביי־שום המחיר של האיחוד. יש לו גם השפעה על הרוטציה והצלחתנו בבחי־רות הקרובות".

מכלל חברי הכנסת מפרות, רק חי־ים קמפן התייחס לנושא שהעלה השר ארנס. הוא אמר: „לגבי האיחוד עם הליכודים, אינני בטוח שזה חיוב נעורים. אנחנו נשארים בגישאים אר־חיים, אבל לא לפי ההלכה. תסכימו אתי שזהו נושא סבוך".

השרים הח"כים מוסיקה הליכו־לית נמנעו מהלעלות את הנושא בי־שיבה. לאחר מכן אמר ח"כ אריאל וי־נשטיין משפט אחד: „הנעות הצדות תעשה טעות פטאלית מבחינה לאומית והיסטורית אם לא תתעלה, ולא תוד־ליק מיד על הקמת הנעות הליכוד".

בהיעדרם של השרים שמיר, לוי ושרון, הוקדש עיקר הדיון להתקפה על שרי המערך. שר האוצר יצחק מו־ני הציג עצמו כמי שהשתדל לעמוד בפרץ. אך במהלך הדיון הדיה: „נספגו אותנו", והתכוון להתקפות לשפתיתר־לים, לסולל בונה ולמועצת הכתובה.

ח"כ יגאל כהן, היה בין המבקרים החריפים של נציגיו בממשלה. הוא טען שבנקטה מדיניות של פשיטת רגל. הוא מקווה כעת, כי בוועדת הכספים של הכנסת, יוכל הליכוד להתחשבן עם המערך.

הצעה: אגרת החינוך

(העבירה מעמוד 1)

ישלמו אגרה בסך 180 שקל. משפ־חות שלהן ילד אחד או 5 ילדים ישלמו 90 שקל. משפחות עם 6 יל־דים או יותר, תושבי ערי הפיתוח ומקבלי תמיכה מהביטוח הלאומי יהיו פטורים מן האגרה.

ועדת השרים לענייני חקיקה תיד־רש היום להבריע בבחלוקה בין שרי הממשלה לגבי היטל הרכש על המ־כניות והחיטל החדש על הגימלאים.

● היטל הרכב: שר התחבורה, חי־ים קורפו, מציע כי היטל יהיה בשי־עור 1.5 אחוז מערך המכונית ויגבה ב־4 תשלומים. משרד האוצר מתנגד. הממונה על הכנסות המדינה, ישראל ברקן, אמר כי אם רוצים לגבות 55 מיליון דולר כפי שהוחליטה הממשלה – על היטל להיות בשיעור 2.5־2 אחוז, כלומר 66־70 אחוז מן היטל שנגבה כשנה הקודמת.

● היטל הגימלאים: ועדת השרים לחקיקה תצטרך לפסוק אם לגבות היטל זה החל מפנסיה בגובה 600 שקל – כפי שמציע האוצר, או מ־800 שקל – כפי שמציעים כמה שרים. לפי הצעת האוצר, יגיע הה־יטל מ־12% מן ההכנסה שמעל ל־600 שקל (כלומר 12 שקל מפנסיה של 700 שקל, 24 שקל מפנסיה של 800 שקל וכו').

„החלטות הממשלה האחרונות – בתחום הבריאות, ההתיישבות, הבט־חון והכניה – מחדירות אותנו לימים שלפני המכונית הכלכלית", מהיר הממונה על התקציבים במשרד האו־צר, אהרן פוגל. „בארצי נעשית העי־כת מצב שבעקבותיה יוצעו, במידת הצורך, שינויים שיחזיר את התקציב למסלולו וכדי להבטיח את המשך היציבות ויצירת תנאים של צמיחה".

יש לציין כי „שינויים" אלה מרמזים על צעדים כלכליים חדשים שיופעלו כדי לקזז את ההשפעות של החלטות הממשלה: כלומר ההחלטות על הסיוע לקופת־חולים, לסולל בו־נה, לבטחון, לעניי הכתובה ועוד.

הממונה על התקציבים אמר עוד ל„מעריב", כי החלטות הממשלה האחרונות פירושן הוספת כספים למ־שק. פוגל אומר הוספה זו ב־280־300 מיליון דולר. הוצאות נוספות אלה „אוכלות" למעשה את חלק הארי של הרזרבות בתקציב המדינה 1986/7 – המגיעות ל־450 מיליון דולר.

עוד אמר הממונה, כי אף שהמ־משלה החליטה להזרים 80 מיליון דולר לחברות בניה – האוצר אינו מתכוון לשלם כל־כך הרבה. „על החברות יהיה להוכיח כי הן מצויות בקשיים ויש להן סיכוי להשתקם.

גבי קסלר מספר:

ח"כ עודי לנדאו (ליכוד) אומר, כי החלטת הממשלה להעניק סיוע כספי לסולל בונה ולקופת־חולים היא הש־תתפות לא מודעת בקשר שנוצר למ־לא את קופתה של חברת העובדים.

פוענחה פרשת

(העבירה מעמוד 1)

לציוד מיכני בפנימיית נעורים ליד נתניה. באוגוסט '84 ליוזה משה את חברתו אילה לביקור אצל קרובי מש־פחה בטבריה וחזר משם באוטובוס אגד ומאז נעלמו עקבותיו.

מחקירת המשטרה או התברר, כי כנראה ירד תמם מהאוטובוס בצומת בית־ליד המתין לסרמס. הוא נכנס לסבנית שנוסעיה היו כנראה מתגלים ואלה חסמתו וחצוחו. מריו של תמם נמצאו מסודרים ליד גופתו אולם כל מסמכיו נלקחו בידי רוצחיו.

כשנה קודם להיעלמו של משה תמם, נעלם בחומת נתניה חייל משוחר דו דוד בוקרה בן 23 מנתניה. היה זה בליל ה־22 במאי 1983. אחיו הבכור של דוד, אשר, התערב להסיע מביתו לצומת השרון (בית ליד), משם התכוון דוד להמשיך בטרמפים למקום עמדתו בטבריה. דוד לבש מדי חייל משום שביקש להקל על נסיעתו בטרמפים. אך דוד לא הגיע לטבריה.

כחצי שנה לאחר מכן נמצאה גופ־תו הממוחתת של דוד בוקרה בתוך תלולית עפר בכפר עתיד שבגפת של כרם.

כחצי שנה לאחר היעלמו של משה תמם, נרצח חייל נוסף – סמל שאלתי־אל עקיבא מראש העין. גם הוא נרצח כשעלה, כנראה, על טרמפ ליד בית נבאלה המכונית נכפת, והוה באכד־ריות ונרצח. היה זה במאי 1985. סמל שאלתיאל עקיבא, בן 21, שהיה חייל בשירות סדיר בבסיס תחזוקה בבית גישה היה שיתוף־הפעולה בין אח"ב לישראל במלחמה בסיידור, התוכנית הכלכלית בישראל ותהליך השלום. בוש הודה לפרס על הסכמתה של ישראל להשתתף בפרוייקט „מלחמת הכוכבים". סגן הנשיא קיבל את הד־מנה לבקר בישראל ויש להניח שייעשה זאת במרוצת השנה הנו־כחית.

שולץ הביע בשיחה עם ראש המ־משלה נכונות לסייע למצרים ול־שראל להגיע לנוסחה מוסכמת בעניין הבודדות על סאבה, והוסיף כי אח"ב ממשיכה לסייע למצרים כדי לאפשר למובארך להרחיב את הבסיס הדמוקרטי של משטרו.

רן רבני מספר:

„נשיא קאמרון הבטיח לי שבקר־וב יכונן קשרים דיפלומטיים עם ישראל", אמר אתמול ראש עיריית ניו־יורק, אד קוך, לראש הממשלה. חלק נכבד מהשיחה הקריש קוך לתיאור מאבקו במריגיות הסחר של יפן, הסמלה לרעה את ישראל.

מתייקרים היום

(העבירה מעמוד 1)

וכמו כן אבקות כביסה – מתייקרים ב־14־6 אחוז.

לעומת זה יזולו שמן, מרגרינה ומיונזית. השמן מזול ב־7.4 אחוזים (זו פעם המישית ברציפות שהשמן מזול מאז הפעלת התבנית הכלכלית) ומחירי המרגרינה והמיונזית הזולו ב־6 אחוזים. השמן לתעשיה הזול ב־10.5 אחוז.

המוצרים שהוייקרו מהמשק הבו לחם קימל, חלה ולחם כהה ופרוס בשיעור של 8 אחוזים; קטשופ מוגי־קר ב־10 אחוזים; אבקות כביסה מת־יקרות ב־6 אחוזים ומלח ב־14 אחוז.

העלאות המחירים של מוצרים בני קיימא מתוצרת הארץ כוללות:

● מכונות כביסה, מוגני אויר וחדרי שמן – 15 אחוז.

● שואבי אבק ומערבלי מזון – 20 אחוז.

● טלוויזיות – 12 אחוז.

דובר משרד התעשייה והמסחר מסר, כי האישורים לייקור המוצרים בני־קיימא מתוצרת הארץ ניתנו בה־תחשב בכך שיש במוצרים אלה מר־כיב גדול של תשומות מיובאות מאי־רופה שמחיריהם עלו בגלל התחזקות המטבעות האירופיים. ייקור סוגי הלחם המיוחדים נועד לתקן עיוות מתמשך למוצרים אלה הנמצאים בפיקוח תמידי.

הזולת השמן ומצרי הלחמי שלו הנאפשרה בשל הירידה במחירי פולי הסויה בחו"ל והורידה בשערי חרי־בית. עם זה צויין שאין עתה כוונה המדרך לאשר ייקור המוכר.

זכו בלוטו

בהגרלת הלוטו מספר 13/86 שנערכה אתמול עלו בגורל המספ־רים הבאים: 3, 8, 9, 13, 18, 33, המספר הנוסף 28

יעמד לדין חייל שבדה ידיעה על נסיון להתנקש בחיי של בדי

מאת יוסף למר

הרמטכ"ל רב־אלוף משה לוי הורה אתמול להעמיד לדין חייל המשרת ביחידת „חצבי" של חיל המודיעין, לאחר שהתברר כי חי־יל זה יזם מתיחה של 1 באפריל והמיץ ידיעת כזב על נסיון להתנ־קש בחייו של מנחם תנועת אמל נביה ברי.

מבכים את מותה של יקירתנו

לכה פינברג

בת ר' ברוך פרלמן ז"ל

ים היום, יום רביעי, כ"ב באדר ב' תשמ"ו, 2.4.86, עה 12.00 בצהריים, בבית העלמין בקרית־שאול.

נפגשים ליד השער.

אבלים:
בנה וכלתה: ברוך ורינה פינברג
אחותה: שולמית חייקין וב"ב
אחיה וגיסתה: אלימלך וצפורה פרלמן וב"ב
אחותה: שרה צרקוב וב"ב
נכדיה: יוסי פינברג
איילת וחיים סטיקלדן
משפחות: חבס, מור, לבל ופרלמן

בשעה 15.15.
העליה לבית העלמין והתוויות עם יקירנו בשעה 15.30.
לאחר העליה לבית העלמין נקים אוכרה בבית העם.
התכנסות בבית העם בשעה 16.30.
המבקרים מתבקשים לשחרר את בניו־חייליו ליום האוכרה.

מושב בית שערים

במלאת שנתיים לפטירתו של יקירנו

משה זילברשץ ז"ל

תיערך אוכרה ביום שישי, כ"ד באדר ב' תשמ"ו, 4.4.86, בשעה 9.00 בבוקר בבית העלמין בקרית־שאול.

נפגשים ליד השער.

הסעה תצא בשעה 8.30 מרחוב ה' באייר 30, תל־אביב.

המשפחה

ביום השנה הראשון לפטירתה של יקירתנו

זהבה שטמפר ז"ל

מראשוני נהריה

נעלה לקברה לאוכרה בבית העלמין בשיכון הותיקים נהריה, ביום ראשון, כ"ז אדר ב' תשמ"ו, 6.4.86, בשעה 4.30 אחה"צ.

המשפחה

קבלת הודעה
ל„לוח מעריב"
גם ב„ויזה"
ו„ישראכרט"
טל. 03-439439

הנהג
עשה לך
מנהג –
קח עמך
חייל לדרך

למשפחות נחום

השתתפותנו הכנה באבלכם הכבד
עם פטירתו של יקירכם

אנדרה נחום ז"ל

ההנהלה והעובדים
עץ הזית

לחברנו לעבודה נפתלי גיל
אחד באבלך הכבד במות

אביך ז"ל

מקורות וחברת מים בע"מ
ובכל המרכז
ההנהלה והעובדים

هكذا من الاصل

יומן מערכת

ה"אליבי" של פת

בממשלת האחדות הלאומית מצויים שרים לא מעט שיש המעמים לנהל בטחה מדיניות הפרסומת הידועה: יללות עם ולהרגיש בלי. הם יושבים בממשלה, אינם מתנגדים מהאות התפקיד אך מבקרים את ההחלטות כאילו הם היחידים הדורים לתוצאות מעשיה.

אם שר האוצר, יצחק מודעי, שהצביע עם הרוב בממשלה לאישור חבילת הצעדים שעליהם הוחלט השבוע, מביע הסתייגות מן ההחלטות, אפשר להבין את לבטיו. כאחד מיחומי התוכנית הכלכלית ומפעיליה רשאי ואף חייב מודעי להזהיר ש"מעשי ידיו טובעים בים ההרמה."

לא כן שר המדע גדעון פת. לא רק שהוא מבקר את הממשלה אלא גם מתגבא כפסקנות: "התקציב הוגש מכסיח העמקת המיתון, גידול באבטלה, הרחקת הצמיחה ובריחת מוחות." הוא אף עורך חשבון נוקב עם הממשלה בה הוא חבר ומזכיר לציבור שכל אחד חייב לשלם 4-5 חודשי משכורת למסים. על אף דברים קשים אלה לא עולה על דעתו לחשוב על התפטרות מהממשלה כשם שלא עלה על דעתו להתפטר מממשלות הקודמות שהיו מיטו עליונו את האסון שמצמו מנסה ממשלה זו להגילנו. במקום להתפטר הוא מזהיר לעלות על מטוס ולבלות כמה ימים בחו"ל כדי להירגע מהחלטותיה הנוראות של הממשלה, הנסיעה, דרך אגב, ממומנת מכספי המשכורות שהולכים למיסוי.

מתקבל הרושם שיותר משמצמה השר פת להביא לשינוי במדיניות הממשלה הוא מעוניין ליצור "אליבי" כדי לעצמו כדי שיוכל להגיד "אמרתי לכם" אם הם החליטה יתאמתו אזהרותיו. מה שמכביד במקצת על ביצוע התפקיד של "נביא הזעם" שנטל על עצמו זו העובדה כי בינתיים לא התאמתו הדברים הקשים שנ־ליהם הנבא מאז יולי אשתקד.

בלי קפיצת־דרך

החלטת הרמטכ"ל רב־אלוף משה לוי, לפיה יכהנו מפקדי גדודים בחודשים הקרוב לפחות שנה תחת בתנאי קיר – הינה ברוכה, וחבל שהתקבלה רק עתה.

מאז מלחמת יום הכיפורים, בעיקר בשל התעצמות צה"ל, התפתחה התופעה שמפקדי־שדה צעירים טיפסו במהירות מסחררת בסולם תפקידי הפיקוד: מפקדי פלו־גות עשו לפעמים בתפקידם פחות משנה, ומשם – לאחר תקופה קצרה בתפקיד סגן מפקד גדוד – קפצו ישר לתפקיד מג"ד. וגם כאן עשו „קיצור דרך" של כשנה, והמשיכו לתפקידי סגן מפקד חטיבה ומפקד חטיבה.

חשיבות יתרה לתפקיד המג"ד: הגדוד הינו היחידה הטאקטית העיקרית בכוחות השדה הבאה במגע עם האו־יב, והינו גם למעשה הרמה האחרונה בשרשרת הפיקוד בה המפקד מקיים מגע ישיר עם פקודיו לרבות החיילים.

לעובדה שהמג"דים עשו בתפקידם תקופה קצרה של פחות משנה היו השלכות שליליות. בראש ובראשונה פגעה באיכות הפיקוד. לא רק שהמג"ד לא הספיק „להש־תפשף" בתפקיד ייחודי זה, אלא שבמירוצו מתפקיד לתפקיד לא הספיק לקבל את הדרכה והכשרה המת־אימות. קרה לא אחת שקצינים עברו קורס מג"דים רק לאחר שסיימו כבר את תפקידם כמג"דים. למען האמת, הדעיון הוא כה מוצלח עד שאפשר ליישמו גם ברמות נוספות של פיקוד וחדרות.

אנו מקווים שעתה ישתנה המצב לטובה. ויותר מכך – שהרמטכ"ל ומטה הפיקוד הבכיר יידעו לעמוד בלחצים מלמטה ויקפידו על יישום ההחלטה.

נסיעת שצ'רנסקי

בין אם איימו הסובייטים ובין אם לאו – צריך אנאטולי שצ'רנסקי לנסוע לארה"ב, כדי להביא שמה את זעקת יהודי בריה"מ המועצות בכלל ואסירי ציון והסירובניקים בפרט.

כל פעולה בנושא זה תבורך, ובעיקר כזו שתהיה לה תהודה רחבה בארה"ב, כמו הפעה של האסיר המשוחרר המפורסם מהכלא הסובייטי. כדי למנוע פעילות מסוג זה, יצטרכו הסובייטים להפגין הרבה יותר מאשר הבטי־חות ואיומים. הם יזדקקו למעשים – לשחרר את אסירי ציון ולהתיר יציאה מבריה"מ לכל דורש. רק בכך תוכל מוסקווה למנוע פעולות מחאה נגדה. הדרך ההפוכה שלא לפעול תמורת הבטחות סובייטיות, לא עמדה בפמבחן.

יש בישראל גורמים שונים, גם ממלכתיים, שרעתם אינה נוחה מסיבות שונות מ„פסיואל שצ'רנסקי" מת־חילתו. מוזר להניח, שגורמים אלה הם שיעצו, על פי הפירסומים, לראש הממשלה שמעון פרס לא לצרף את שצ'רנסקי למסעו הנוכחי בארצות הברית.

בלי להיכנס לפלמוס בקשר לכך, גם גורמים אלה בודאי לא ישללו את נסיעת הזוג שצ'רנסקי בחודש הבא לארה"ב על פי הזמנת גופים יהודיים שם, הנאבקים למ־ען יהודי בריה"מועצות. יהודים אמריקנים נלהבים לקראת ביקור זה וסבורים שיתרום תרומה רבה למאבק.

מאידך, בראי להמשיק לדעייהם אל שצ'רנסקי כמר־סר, לחשם בחייו הפרטיים וללחות כל צעד שלו בארץ במסע פירסום. צריך להניח לו עתה להיקלם ולבנות כאן את חייו הפרטיים מחדש, ולפעול למען יהודי בריה"מ המועצות על פי הבנתו מחה – בתיאום עם כל גוף או ארגון שיראה, כראוי לאחדות חדשי במדינה חופשית.

מעריב

המערך: הוצאת מודיעין בע"מ
בית דפוס „מעריב" בע"מ

עורך: עידו דיסנצ'יק
סגן עורך: יובל אליצור
סגן עורך: לוי יצחק הירושלמי
ראש מערכת המוספים: יעקב ארז
ראש מערכת התרשות: אברהם הירוש

יו"ר מועצת המנהלים: עובד בן עמי
מנכ"ל: אמיר דורון
מנכ"ל: שמעון חפץ

עזריאל קרליבך	–	מייסד ועורך 1948-1956
אריה דיסנצ'יק	–	עורך ראשי 1956-1974
שלום רוזנפלד	–	עורך ראשי 1974-1980
שמואל שניצר	–	עורך ראשי 1980-1985

(ב) כל הזכויות שמורות ל„מעריב"

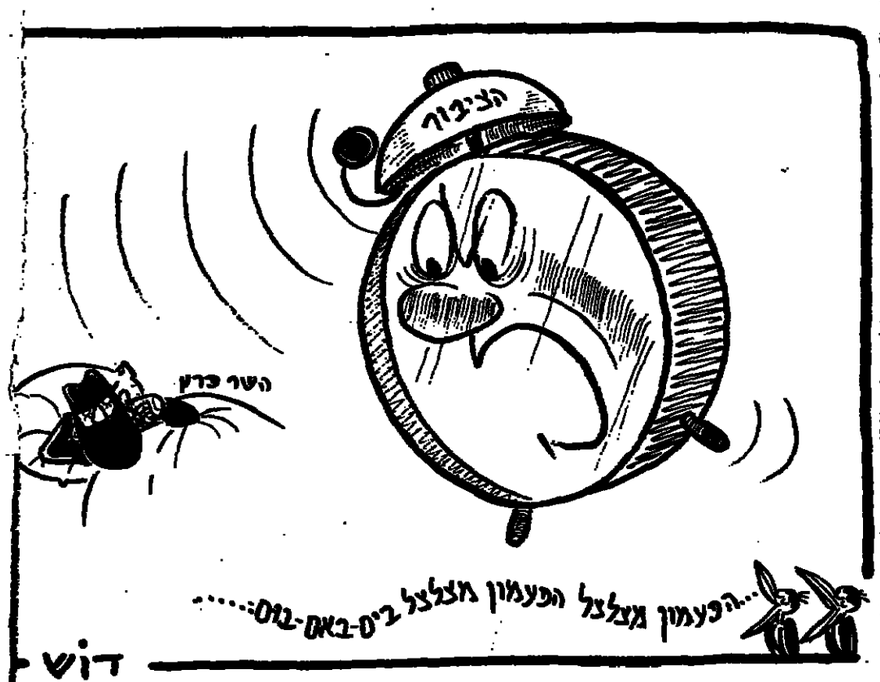

שמואל שגב

המטרה: לקעקע את סוריה

מסע של ראש־הממשלה, שמעון פרס, לארה"ב ושיחותיו עם סגן הנשיא, ג'ורג' בוש, ושר־החוץ, ג'ורג' שולץ, נועדו להחלפת דעות על הקיפ־און המדיני באזורנו, אך ספק אם יביאו לחידוש תנופת השלום. בין אם ישראל וארה"ב יודו בכך, בין אם לאו, המפתח לשלום מצוי כיום בידי סוריה והפלש־תינים, אך גם רייגן וגם פרס אינם עוזכים לקום את השינויים המתחיי־בים מתפיסתם הקודמת, שהיתה מבוסי־סת בלעדית על המלך חוסיין.

התפתחות זו היא תוצאת הכשלון הישראלי במלחמת לבנון. בזמנה למה שאירע במלחמת יום הכיפורים, כאשר אי־עקירת ראש־הגשר המצרי בגדה המזרחית של תעלת סואץ והתמצעות מהשמדת הארמיה המצרית ה־3 הוצגו על־ידי סאדאת כנצחון, כך גם הוימר־עות מהשמדת אש"ף בבירתה ובטור־פולי, כמו גם המשך המאחז הסורי בבקעת הלבנון, הוצגו כנצחון על־ידי הנשיא אסד ועושאו.

אמת, המלחמה בלבנון גרעה את זרועו הצבאית של אש"ף ומצמצמה את מרחב התימרון של הצבא הסורי. אך הישג זה היה מוגבל בזמן ובמקום ארבע שנים החזיר לעצמם אסד ועושאו את מעמדם. תוך הפילוג בשורותיו נותר אש"ף הבגיב הבולט ביותר של הפלש־תינים ואפילו ברה"מ ידידן לא מצאו דרך להתנער ממנו ואילו שיקום צבאה של סוריה החזיר לה את כושר ההיס־תדרן המדיני ואת היכולת לסכל פשרות.

מן קצר בלבד לאחר מלחמת לבנון היה ביכולתן של ארה"ב וישראל לבצע את החלם שגרמו גירוש אש"ף מביירות והשמדת מעוך הטילים המר־חי בבקעת הלבנון, כדי לכפות פתרון. היה זה מוטה גדר, שקרא בזמנו להגיע עם סוריה להסדר בלבנון ובבקעת הגר־לן. ואילו ארה"ב, שהכריזה על תוכנית ריגן ב־1 בספטמבר 1982, יכלה למ־נוע את התפייסות הפתאומית בין חו־מיין לעריצות ולשכנע את מלך ירדן לנהל מדיניות שלום תוקפנית יותר. אולם ישראל וארה"ב הזמינו אותה הזדמנות. וכך, כפי שסאדאת השיג שלום על־פי תנאיו וסחט ממנה בגין נסיגה מלאה מסיני – כך גם אסד וע־רפאת מנסים כיום להגיע להסדר על־פי תנאיהם: סוריה – תמורת נסיגה ישראלית כוללת מהגולן וערפאת – הדרה העצמית הישראלית בזכות הד־גדה העצמית של הפלשתינים, כתנאי להסדר במסגרת קונפדראטיווית עם ירדן.

עתה עומדות ישראל וארה"ב לפני הכרעה: להשלים עם המציאות ומדו־שה או לנסות ולשנותה על־ידי אימון מדיניות פעילה יותר כלפי אסד וערפ־את.

אין זו שאיפה בעלמא. זה שנים מכ־ריזה ישראל, כי „המאבק באש"ף איננו בבחינת פעולה זו־פעמית אלא מלחי מה מתמשכת". אך עובדה היא, שמדי־ניות זו לא הוגשמה באופן עקבי וחלו בה הפוגות ארוכות.

כך שאם ישראל תוסיף לדבוק במ־דיניות של „הסדר עם הפלשתינים ללא אש"ף", עליה ליישם בפועל את מדיניותה המוצהרת לפנות בצורה שיטתית בארגוני הטירור ולהוכיח לפי־לשתינים, כי „חבל על הזמן" ומוטב להצטרף למו"מ עם ישראל וירדן על גורל הגדה המערבית.

הא הדין לגבי סוריה. תוך שני נאו־מי האחרונים של אסד אין סוריה כה חזקה כפי שישראל נבהלה להאמין. למעשה, אסד עצמו הודה בכך. ריבוד התוקפני לא נועד אלא להגדיל את המשך ההקצבה הגדולה לצבא, על חשבון הפניעה המתמשכת בשירותים הציבוריים. יתר על כן, נוכח התעוזה ההיסטורית בישראל וחשש אסד מלחד מדינה ישראלית ועל כן סרח הוא עצמו להרגיע – שלא היתה שום כוונה להצביע על מלחמה קרובה, אלא על שאיפה ארוכת־טווח להגיע לאיזון אס־טראטגי עם ישראל.

שוב נקיטת מדיניות אקסיוותית יד־תר כלפי אסד איננה בשמיים. החזית הפנימית בסוריה מטורפת כיום הרבה יותר מכפי שבולט לעין. לאחר פיצוץ שתי מכוניות־תופת בלב דמשק בחו־דש שעבר האשימה סוריה את עיראק במעשים אלה. אך יש סימנים, שלראי־שונה למן הסכנה בחמא, לפני למעלה מחמש שנים, וחידשו „האחים המוסל־מים" את פעילותם החתרנית בדמשק ולפי מקורות ביון מעדבים לפחות חלק ממעשי הנבלה האחרונים בוצעו בידיהם.

בשל בריתו עם איראן והשתייכותו לעדה העלאווית־שיעית מוצא עצמו אסד במצוקה אין הוא יכול לצאת בב־לי נגד האיסלאם הסוני, המהווה רוב בארצו, אך גם אינו יכול להתעלם מחידוש פעילותם של „האחים המוסל־מים". המצוקה הכלכלית הגובר־ת הצמצום בסיוע הנפט של איראן, הפ־קת התגמולים מוריות הנפט בבינו־ן העיראקי ושובם של אלפי עובדים ס־רים מנסיכויות הנפט במיפרץ הפרס כל אלה הקטינו בצורה משמעותית א הבטחתיה של סוריה לנוצלו בידי „הח־ים המוסלמים", בחמיכת עיראק, כ־ן להגביר את התנסיה נגד המישטר.

ם ישראל יכולה לחפש לעצמה בע־ליברית כדי לקעקע את המאחז הסורי בלבנון ואף לפגוע ביציבות המישטר בדמשק. בשנים שבין מיבצע „קדש" ועד למחנו של נאצר בספטמבר 1970 ניהלה ישראל מדיניות אקטיב־ית נגד מצרים ופגעה ביזקרתה בכל הזדמנות. שילוב של מדיניות חוץ רבת־חזון ופעולות מודיעין רבות־זיה כזם איפשר לישראל לפרוץ לאסיה ואפריקה, לברות בריתות עם תורכיה ואיראן ובאמצעות שתי מדינות אלה ובסיועה של ארה"ב, אף להגיע ליכ־לת תיאום עם מישטרים ערביים מתר־נים.

אך מאז מלחמת יום הכיפורים ותר־מעטו היחסות המדיניות הישראליות נעדר מגן חזון. להציא את השלום עם מצרים, שעדכו גדל מיום ליום, לא בלטה כמעט שום יוזמה ישראלית מדינית מתוחכמת. אשר למודיעין, עלינו לקבוע למרבה הצער, שלמרות השיפור העצום ביכולת האיסופית של כל זרועות המודיעין – כפי שהרבר בא לידי ביטוי במיבצעים נגד ארגוני הת־בלים ואף במיבצעים אחרים, שהשתי־קה עדיין יפה להם – רמת המחקר נמצאת בירידה מתמדת. התעבה הגל־תי־שקולה על שני נאמיו של אסד היא רק הדוגמה הטרייה לכך.

משה דור

על רקדנים וסופרים

ם מי שאינו רוצה להסתכן בבואה – עיסוק ספרותי ובי־הפעות כל ימות השנה – יכול היה להניח שהפגי־שה, שנתקיימה בראשית השבוע בי־רושלים בין נציגי אגודת הסופרים לבין נציגי הממשל, פגישה שבאי־כר הם של „הפינגאסים" נתנו בה את „הטון", לא תסתיים בהמעות־אושר וב־חיבוק־אחוה. הפגישה נערכה במסג־רת הוועדה לבדיקת מצב הסופר, שהוקמה לפי הוראת ראש־הממשלה, אך אחדתו המפורסמת של מר פרס לסופרים ולספרות איננה מחייבת את אנשי האוצר. הם שייכים לממר אחר והבאומים על „עם הספר", שכל פולי־טיקאי המכבד את עצמו ודאה צורך לשאת מפקידה לפקידה, אינם ממל־טים אפילו דמעה קטנה אחת מעיניהם של הפקידים אשר־על־הכספים.

שמצב הסופר בישראל רחוק מלהל־היב – זה, כמדומה, ידוע גם למי שאי־נו שולח ידו בכתיבה. השכר החומרי שהסופר ראוי בעמקבבכא שלנו הוא בטל בששים אם לא בשבעים. הכלכלה הישראלית מחשיכה את עיני הסופר, גזירות המיסוי מצמות את החשיכה ואי־פילו ויעודים אינטיביים עם ראש־הממ־שלה אין בכוחם להאיר את העיניים ולמזר את חשרת העבים.

מדינות מתוקנות, גם אם הדרה לקן ההיסטוריה מאוד ולא בזרה בעמיהן להיות גוי קדוש וממלכת כהנים, מש־תדלות לשפר את תנאי עבודתו של הסופר ולסייע לו לתרום את תרומתו, ולו גם דלה ועלובה, לאוצר הגדול של התרבות הלאומית. הן מתוקקות חוקים, שתכליתם להבטיח לסופר מינימום נאות של פיצוי ממשי בעבור כתיבתו ולהגן על זכויות־היוצר שלו. כל זה – מתוך ההכרה, שחשיבותה של ספרות איננה נופלת מחשיבותן של עשיות אחרות, אם גם לא תמיד התוצאות ניכחות לאלתר, ולפעמים הן מטביעות את חותמן רק במרוצת הדורות.

אינני בטוח שאנו ראויים להגדרה של „מדינה מתוקנת", אף כי כל דבר בעולמנו יחסי הוא ויש, בלי ספק, אר־צות – מהן לא כל כך רחוקות מארצנו – שבהן מצב הסופרים מזהיר אפילו פחות מזה של סופרינו. השאלה היא אם גם בארצות הללו יש מידה כזאת של יומרה „היסטורית" ואם גם שם מפורים כמות כזאת של הצהרות פאת־סיות על סגולותיו הרוחניות של העם הסגולי, שהספרות היא חלק בלתי־נפרד מהן.

ם יהא לא זה המקום להידרש להתעג־שות המתמדת בחיינו בין הצביעות המתנשאת לבין המציאות המחיינת הנמכת קול כלשהי. אך עובדה היא, כי מן הפגישה הירושלמית יצאו שליחי הסופרים בעלבים וחועמים, כאילו יצקו על ראשיהם קיתון של צוננין. הקושיה מדע נעדר מאותה פגישה דחוקה נצ־ניה המסלמנים של התרבות – מגל"ל נשמרד החינוך והתרבות וראש האגף לתרבות ולאמנות שלו – קשיה היא, הנידון היא צריכה. היא תמצא, מן הס־תם, את פתרונה עוד בטרם נזכה לת־לוזבה על שאלה הרבה יותר גורלית, ו נוגעת לתשתית קיומנו – עליבותו ל התקציב הממשלתי המוקדש לתר־ בות בישראל, עליבות מגקרת־עיניים, ב עליבה באמת ובתמים. ובעצם, מה יש ל שיב על כך? שלתרבות, ולספרות בכ ל זה, אין מפלגה ואין שרלה, לא גל ית־דאש ולא כסיית־דאש, המסוג לתן לאחזו את הממשלה בגרונה ולס־ תום אותה, גם כשהיא צוחה שקפתה ריב, כשם שסחטים ליומן?

אפשר לשער, כי הסופרים יצאו במ־רנפש לא רק מפני שנוכחו לדעת ש„אין עם מי לדבר". לדבר אפשר. למה לא? מעט, הרבה, דיבורים כשל־עצמם לא הזיקו לאיש. הם יצאו כפי שיצאו מפני שנסתבר להם קרהחשיבה של „אנשי הכספים", כלומר שאלה מחוזקים בהשקפה, שהיתה אופיינית לחברה הנצלנית של המאה שעברה. אכן, אין זה מפתיע כל עיקר שנציגי שר־האוצר „הליבראלי" יחשבו כך, או לפחות יתנו ביטוי ל„הגות" שכזאת הבולה בקנה אחד עם הסקפת־עולמו היסודית של „הבוס". אחד מהם הפליא לנסח זאת במלים בנות־האלמוות: „בצוקתו של הסופר רק משביחה את איכות יצירתו", או כשהו בזכות לכך, אולי בעבריית פחות טובה. את האיזולת הזאת שמעו עוד לפני דורות סופרים גדולים כשהת־יסרו, בתנאים מזפרים ומשפילים, על יצירתם: כאשר נאלצו להשקיע שעות יקרות, שעות שאין לחן תמורה, בהשגת „צורכי אוכל נפש" – וקהי־הדשים המקיפים אותם הסכירו להם שכל הדור הזה יש כו תועלת עצומה לאמנותם, הנעשית רגישה ומשוכללת ו„אמנותית" יתר...

אך אל ראגה. עוד מעט יחזור ראש־הממשלה ממסעותיו מעבר לים. אפשר יהיה לארגן עצרת נוספת, שבה יביע מר פרס את חיבתו ליצירה הספרותית – והוא באמת מחבב אותה – ואת דאגתו לשלום יוצריה, והוא באמת דואג את דאגתם. כל זה אולי לא ישפיע על שר־האוצר ועל בני־פמליתו, שהרי – כשם שאמר המגל"ל שלו – בכה נופלת תרומתו לתרבות של מדריך לרקודי־עם בערבים מזו של סופר הכותב בלילות? אבל בינינו לבין עצמנו, ישפיע או לא ישפיע – איזה מרחב מרחיב לשעשועי דמיון נפ־תח לפנינו בעקבות הגדרה המחכימה של המגל"ל: ואיזה פרצוף נשקף מר־אי־התרבות שלנו אם הערות כאלו ודו־מות להן מייצגות את עילית־המיגזל של עם־הסדרה

פינג פונג

שאלות ל
יורם קניוק
על מצוקתו של הסופר

עלה תאנה של הממסד

בחגיגה שנערכה בין נציגי אגודת הסופרים לבין הנהגה לבדיקת מצב הסופר אמר אמנון נויבר, היועץ המשפטי של ראש הממשלה: „מצוקתו של הסופר רק משפרת את איכות יצירתו". איך זה נשמע לך?

משפט אבסורדי כזה יכול לנבוע רק מבערות מוחלטת לגבי יצירה. מי שמרגיל ככה לא צריך להיות בכלל במחיצת יצירה. בדעה כזאת לא היו צריכים לשבח אנשים שמתבטאים כך. איזו מן צביעות זו פרט לא יכול לישון בלי ספרים, המשלה מומינה כל הזמן מפרים להתיעצויות, אבל מבחינת הטיפול במצב הסופרים אנחנו מפגרים אחרי כל מדינה בעולם. זה מקומם. אתה יודע מה, שלא יומינו אותנו ושיתייחסו אלינו כמו שצריך. אני לא מרגיל על עורה, אלא רק על תנאי תשלום נורמליים. ואמין לי שהם לא יפסידו גרוש מזה.

ד"ר יהודה, מנכ"ל משרד האוצר, ד"ר שמואל שרון הישווה את הסופר רים למורים של ריקודי עם ואמר שגם אלה האמרגנים שבבים בלילות. התשוואה נשמעת לך?

אני לא יודע כלום על מצבם של המרקדים לריקודי עם. יכול להיות שהם עובדים קשה. מה שמפריע לי זה הסופרים. הרבים של שרון אוביינים – הממסד כל הזמן מתייחס אלינו כאל עלה תאנה. לעיר של האגודה בוים הר שיא, ראש הממשלה, שר החינוך, כולם, אבל ברגע שצריך לפנות לסופרים בכמה בעיות, הם נעלמים וזהו. שלא יאמרו אותנו כל כך, ושיתייחסו מתבנה לבעיות שלנו.

אתה מחשב לסופר שהוקף מבריחתו בזהב, אתה מצליח לחיות מהכתיבה?

מה פתאום. השכר הרי ממשיך מצחיק. כל שכר הסופרים ביחד לא יתן לי אפילו חודשיים של כתיבה. איך הם רוצים לשמר את הערכות שלנו בכל העולם, בשוויצ, בגרמניה, בדנית, באנגלית, בפינלנד, כולם מנסים לעזור לסופרים. בחר להם שרק הסופרים יצילו אותם מהתקפת המחץ של הערכות האמריקנית. וכאן, המצב ממש מבוהל. הרי אנחנו לא מבקשים כסף, רק תנאי עבודה. כתיבה היא עבודה קשה. אם המצב ימשך כמו שהוא – אנחנו נתפוך לערכות מקומגלה. שמות לדעיים, מושגים לדעיים, זה משתלם עליהם. אל תשכח שאפילו הצינות נוטרה בידי סופרים. הרצל, נורדאו, אחד־העם – כולם כתבו. הקשר בין הסופרות למדינה היה תמיד חזק.

יאיר לפיד

ד"ר יוחנן בדר

גילגולי חוק הגזענות

הסיעות הדתיות בכנסת הגישו זה עתה לידי השרים משה ניסים ומשה שחל הצעת־חוק משלהן, כחלופה לחוק נגד הגזענות, המונח כאבן שאין־לה הנחת על שולחנות הכנסת. הצעתן הוא להטיל עונש מאסר על כל מעשה או ביטוי המוגע בכל מיעוט, בלא שיידרש בפירוש על גזענות. ערב הצעתן זו הגיע להן השר שחל, בתור פשרה, הברה חדשה של עברות הגזענות, לאמור: „המפרסם דבר מתוך מטרה להטיח לגזענות דינו מאסר חמש שנים", אך הן לא הסתפקו בכך וחברי הכנסת הפתיעו את בית־הנבחרים בדרישה להקיקת חוק לשעת חירום (!) לעניינים אנטי. אותה הצעה הגי־עה לוועדה חוקה, חוק ומשפט של הכנסת. הייתי חבר בוועדה זו והצעתי נוסחה מת־קבלת על הדעת. אך פרשת „חוק גן מאיר" לא הוסיפה כבוד לכנסת, אלא גיחוך כל־בר.

בכנסת השנייה הגיע שר־המשפטים דאז, ד"ר דב יוסף, חוק עונשין מיוחד נגד תקיפת שוטרים. הוא הגיע לקבוע עו־נש מינימום – מאסר של לא פחות מחודש, שלושה חודשים, שנה, ועד חמש שנים וא־פילו שבע שנים, עליפי סוג תקיפת השו־טר. התנגדתי, לשוא, להצעה מחדה זו, אך השופטים ידעו לקבוע עונשים עליפי שיקול דעתם, בלי להתחשב בהגבלת „המינימום" של ד"ר יוסף.

גילגוליה של הצעת החוק נגד הגזענות המתיחות העצבנית סביבו הזכירה לי את „חוק גן מאיר" ודומיו, שלחוק נגד גזענות צפוי סוף דומה. צוקנו אז ויהיו בעתיד מי שיצחקו גם הם על גילגולים אלה ועל הד־צמדה המלאכותית של הצעת־חוק זו לחוק איסור המגעים עם אש"ף.

„הכניסה" היא תופעה לא פחות שלי־לית מ„שלום עכשיו". אני גם סבור, כי „הרשימה המתקדמת לשלום" עושה את מלאכתו של אש"ף בישראל. אולם לגבי דידי אין שיקולים פוליטיים אלה מצדיקים את החלטות הכנסת להפלות לרעה את הדלים מאיר כהנא ומחמר מיעארי על־ידי הגבלת חסינותם. כן מצטער אני על הקיקת חוק שנתן לוועדת המחדיות המרכ־זית סמכות לפסול רשימות מועמדים לכנ־סת מטעמים, שהם במהותם פוליטיים. של־טון הדוב, הוא רק הקליפה החיצונית של מיש־טר דימוקראטי ותוכנו הוא הוא בקיום השוויון, עליזנות ומשפט, הבטחת חירות האדם והאזרח, לדבות חופש הביטוי (אפילו מצאים אותו להכעיס) ויחס כבוד לזולת ומובלנות כלפי הדברים המחרים והזרים ביותר. לכן, אינני יכול לתמוך בחוקים המיוחדים, כגון חוק נגד הגזענות. מטב, שהצעת־חוק זו תשכב בשלום על שולחנות הכנסת הזו עד יומה האחרון.

תנאי פרישה שווים לכל

אם שכיר מקבל תנאי פרישה חריגים, חייב הוא בכסף הכנסה לגבי הסכום החריג. אם ברצונו להכסיח לעצמו גימלה יותר גדולה, הוא משלם לקופת הסכנות או לחב־רת ביטוח מהכנסו שלו.

תנאי פרישה חריגים לבעלי משרות שלטוניות הם מתן הוספת שכר מפוחה, ללא תשלום מס מהכנסה. בזה אנו יצרנו „אצולה עם „זכויות יתר". הגיע הזמן לשחרר את כלכלת ישראל האת תקציב המדינה (והיינו כיסו של משלם המיסים) מעול המיתון של „זכויות יתר", המעב־קים לאצולה זו. יש לחוקק חוק, האוסר על האצר למנן תנאי פרישה (מרובר לא רק במנגנון ממשלתי, ציבורי ועירוני, אלא גם בחברות ממשלתיות ובכל גוף המקבל מענקים ועזרה מאוצר המדינה), שאינם זהים עם תנאי פרישה המוכרים ע"י שלטונות מס הכנסה, לעניין שיחרור ממס. אז לחלופין, לחוקק חוק, המקנה לכל פועל המגיע בעבודתו, אותם תנאי פרישה כלבעלי „משרות שלטוני־ות".

תל־אביב **עוזיר שלמה בקרבאיזון**

הגימלאים משלמים מס

השר מודיע שהוציע בפני המחבבים, שאל: „מדע שגי־מלאי, המשתכר למעלה מ־900 שקל נטו לחודש, לא ישלם מס, ועובר שכרו־הזיו 300 שקלים – כן ישלם?"

ברוח זו גם נכתבה גם הערה ב„יומן מעריב" מיום 25.3.86. ברצוני לציין, ששר האוצר וכל אלה המשבחים שגימלאים פטורים מתשלום מס הכנסה, אינם יודעים את המציאות. שכן, לכל הגימלאים מגבים את המס במקור, כמו לכל עובר אחר והסכום המחייב תשלום המס נע בערך בסך של כ־450 שקל. רק קיצבת הביטוח הלאומי, הזומה לחסכון של עובר בקופות גמל של בנקים, פטורה מתשלום המס.

לכן רצוי שכל „המספלים" בקיצבאות הגימלאים, כי־לל חברי הממשלה, ילמדו תחילה את הנושא, ולשיכן לא יוכלו ולא יוכלו שולל.

ירושלים **יהודה איזנשטרק**

דרוש איזון בידיעות

הנעמעה היא עולמית והיא מציקה בארצות אחרות, לא פחות מאשר בישראל: הנקשרות, בעתונות, בדיון ובטל־וויזיה, מציפה את הציבור בשפע של ידיעות מרעישות, מעוצבות, מתרחות ומרכאות. הנעמעים אינם רואים חר־בה לעצמם, לאון ולקנו ידיעות אלו במידע היחיבי, מעודד ומחזק.

אין הנחשבות בעוברה שאותו גבוה של צרכני הנקשר־רות „מאמינים לכל דבר", נופלים ברחום והרסרוך בדרם לתוקפנות – הזה שוב מרחוק בכלי הנקשרות. מעגל־קסם – ואין עוצר.

פניתי בעניין זה לכמה „אנשי מפתח" בעלי השפעה בציבורנו וביקשתי שיתערבו – לטובת הכלל.

בזה תשובה לפניתי – של שר החינוך והתרבות, מר יצחק נבון:

„זה שנים שאני מעון, כי אנו הרבה יותר מובים מכפי שאנו נראים, אלא שהחיוב נבלע בתוך המולת הנקשרות. החיוב אינו מנסציוני ואינו מבליט את עצמו... השאלה היא כיצד להמיל לציבור את הערכים המחלצים. שותר־תי על כך עם אנשי רשות השידור, אך לצערי, ללא תוצאות של ממש. אולם אין להתיאש!"

תל־אביב **אוריאל עקביא**

כאן מחייבים לחולה

בקרואה באמנה של „מעריב", לא פעם אני נאבקת עם עצמי ומתלבטת, האם לפתוח היום את העתון ולקרוא את המידע הנאמן אשר אתם מעמילים לעיבון אותנו הקורא אים. המידע הזה מאכיל אותנו מרוחים. לצערי, לא בכם הנעמעים הנאשם. המציאות המרה כופה זאת עליכם. לכן ברצוני להמתיק במקצת את הגלולה המרה הזאת, בטיפור אנושי חם, ראוי לציון ולשבח.

אני גרה בבנעת אורנים, רוממה החדשה, בחיפה. יש לנו כאן מרכז מרפאה של קופת־חולים, בהנהלתו של ד"ר ב. א. (הערת המערכת: לפי הסוק, אסור לנו לציין את שמו של הרופא). הרופא הצעיר והמסרן הזה הנהיג בבר־רשאה, ובאמה קהילתית ובמסגרת זו נקשרו בין החולים המטופלים כאן ובין צוות המרפאה, יחסים שקשה להגדיר אותם אחרת, אלא כיחסי משפחה. לדוגמה: כשחולה לא מגיע למרפאה לאחר שהומין תור, מטלפנים אליו הביתה ושואלים למה. או כשחולה נשלח לאישפוז בבית־חולים, הרופא המטפל בחולה הזה, בא לבקר אותו בבית־החולים, ועוד ודומאות אין ספור.

המרפאה מקושטת כולה בתמונות ועציצים, הקרשות־תורה של חולים ומטופלים במקום. הצוות כולו שעובד פה, הולל מהפקידה המחייכת, וכלה ברופא ומטפל, ומחוץ, האחיות הרחמניות אשר התואר הזה הולם אותן ביחוד, עשה עבודה גדולה. כאן מקשיבים לחושי לבו של הזר לה (ותרתי משמע). כאן נימרת ראגה ועזרה בלי מחל ומרק. כאן מחייכים לחולה.

חיפה **שרה שרון**

כבישים מסוכנים בגליל

ברצוני להביא לתשומת לבו של שר־התחבורה ואנשי מרכזה, את סכנת הדרים בכביעות ליליות בכבישי הגליל. המרכזה מהווה הצומת מחשוליים הנבע הלבן המפריד בין המסלולים. בהעדר הקו הצהוב הזהר, קשה לראות את שולי הכביש וביחוד מסוכן הדבר בכבישים העקלקלים שבגליל.

עדיף היה אילו משרד־התחבורה היה מתקין מחזירי אור קטנים לאורך שולי הכביש ובכך משפר לאין ערוך את כביעות הנסיעה בלילות.

כמו כן ישנם צמתים רבים ללא כל תאורה וסכנת התנגשות עם רכב חצה, גרזלה מאר. כתשב הגליל אני מקבל תחושה (ולא רק מהבאמר לציל), כאילו אין אנו חלק אינטגרלי ממדינת־ישראל. משרד התחבורה יכול לתרום להקטנת תחושה זו.

רמת ישי **יעקב מרהצדר**

★

קטע הכביש שבין מפרץ חיפה לצומת נאות („צ'ק פוסט") זרוע מהמורות, תעלות שלא נסתמו מראי, והנחי גה בו מחצה סיום, שכן הרכב נפגע שוב ושוב, בעת מעבר על המרות והתעלות, והנזק המתמשך לכלי הרכב הוא רב ביחוד.

יש בכך משום וילזול ולעג למשתמשים בדרך, המשל־מים מסים ללא השתאה לכל מדינה אחרת, כאשר הרשו־ת האחראיות לכך אינן עושות שימוש בכסף זה, כדי לספק לפחות, כביש ראוי לנסיעה.

אני מבקש להתריע על כך ברבים. אולי כך יתעורר משהו ויעשה לתיקון הדבר.

קיבוץ בית־אלפא **מנחם מרבני**

סיוך מדכא בהר הבית

רציתי לטייל עם חבר על הר הבית (במקומות הנמו־רים מבחינת ההלכה), אך בגלל היותנו חובשי כיפות, שלחו אותנו משער לשער ולבסוף בשער המוגרבים הור־שו לנו להיכנס לזמן קצר וגם זאת רק לאחר חקירה.

למחרת הלכנו כ־15 בערים להר הבית. לאחר שחיכינו הרבה זמן בכניסה הגיע הקצין ולאחר חקירה ארוכה הותר לנו להיכנס, בתנאי שנישאר כקבוצה. במשך הסיור עקבו אחרינו כל הזמן, הקצין ושומר הוואקף. כאשר רצינו להיכנס למוזיאון שבמקום, הגיע במרוצה איש הוואקף והודיע שנגמרו הכרטיסים.

לשאלתנו, למה אסור להיכנס לשערי חולדה ולשאר המקומות מחוץ להר הבית, הסבר לנו שהמקום מסוכן ומלוכלך וגם ערבים אינם נכנסים לשם.

ראינו רבים מוזיים, שכיהודים אינם יכולים לקב־לם משפחה ערבית עושה פיקניק במקום, בקודש הקוד־שים: מוסלמים שולטים שליטה מוחלטת במקום, בעוד שליהודים אסור להיכנס בחופשיות. נוטעים עצים וסולל־לים מרדסות, כדי לשמש סימנים יהודיים.

אני פנה לממשלה לעשות הכל, כדי שיהודים יוכלו להתפלל על הר־הבית כאחות נפשם וכן שנוכל לחשוף את המיסמאים ונמצאים מחוות להר הבית וע"י כך תוחל הריבונות הישראלית הלכה למעשה.

קיבוץ עלומים **עוזיר שמרון**

אין רופא בחמת גדר

חמת גדר, שבת 15/3 בשעת צהרים: אלפי אנשים נמצאים במקום ונהנים מאוצרות טבע נפלאים. עשרות חיילים שוטרים על המתרחצים, אך חובש אחד ויחיד צריך לתת שירותים רפואיים.

ילדתי נוקקה באופן דחוף לעזרה רפואית. הוצבש תיפ־קד במקצועיות, במיטב יכולתו. אך רופא לא היה בסתר. אישור רפואי לטיפול נתקבל על־ידי שיחה טלפונית בטלפון ציבורי, תוך שימוש באסימונים. מכשיר קשר אין. אישור רפואי לטיפול נתקבל על־ידי שיחה טלפונית ניות הרשויות הרבות באמצעות שליח, שאין לו ידע רפואי מינימלי ואינו כשיר לרשומים רפואיים.

ילדתי שופלה כראוי למולנו המוב, הועברה בזמן לבית חולים. הוצבש תיפקד כראוי. במקרה הרבים היו נוקקים לעזרה רפואית, חלילה, לא היה מרשיע.

צה"ל הוצג לבמתון המתרחצים. חיילים רבים, לא נוהים לרגע בשמחתם.

ומאיתן, מתחוקי־הסתר, למרות רמי הבריאה שהם גר־בים, לא דואגים לרחוצת המבקרים כאתר, ואפילו לא בשבתות, כשכמות המבקרים מגיעה לאלפים.

בית הישוב **ברוריה מז**

„הטראומה" והאחראי לה

בדק „מעריב" (20.3) בביטוי כי „האשמות שהטיח בד מן האחרון אלי בגב כרמטכ"ל לשעבר רפאל איתן, מע־לות למעשה שהן על מרד הוים, את אחת הבעיות הקשות והמעיקות של ישראל – הטראומה המלחמת לבנון".

אולם, בניגוד לאמור בכאמר, אין אני ראה בנרמים ובל"ל הבריסות ביניהם, סיבה מרכזית להאגה ולרפיון רוח. מוקד הבעיה והיער המרכזי כיום ובכלל, הוא לעניות דעתי, ייחום ויישום כוהלכים מדיניים, שלא יסכנו את בטחון המדינה, (על פי המדיניות המתבצעת ע"י ראש הממשלה שמעון פרס, שיהיה בהם כדי למנוע הישגתם של „מבצעים" צבאיים יומרניים בלתי אחראיים („מבצע של"ג") ומאידך – פתיחת אופציות בביטון של שלום.

בדם לצערי ולמיבר הבריתי, כל זמן שהמדיניות הפר־ליסית שלנו תבלול בתוכה, את אידיבלה הבבאי של מלחמת לבנון, המתחר באופן גלוי ולגיטימי, למעמד של מנהיג פוליטי עליון, מן הראוי – שבראש קודם כל (כמתנן בדרך דמוקראטית) לסכל את שאיפותיו הרוחניות, שמב־חינה פסיכיאלית יש בהן מגמות הפכות, המזרעות את המדיניות המופעלת כיום.

ברצוני להבהיר כי גם היום אני ממשיך לראות בפר־אל שרון פטריוט גדול (כלי מרכאות) מפקד צבאי נועז ומבטיין – חיל מס' 1 בעל זכויות רבותו אך כמדיניאי ומנהיג לאומי ממבתי – הוא עלול לגרום להרפתקאות מסוכנות והתחבויות מיותרות – שמתן הראוה מתמש־כת וללא מוצא. ההיסטוריה של עם ישראל ידעה בעבר פטריוטים קנאים, שהביאו במעשיהם לאבדן עצמאותה של המדינה (ראה בספריו של יהושפט הרכבי).

קיבוץ רשפים **דב רחמנאל**

לא להסגיר לצרפת!

קראתי בדעוב עמוק את החלטת בית־המשפט המחוזי בירושלים אשר קבע, כי הסגרתו של ויליאם נקש, שפגע בבריון אנטישמי בברפת, הינה חוקית.

לא יתכן כי במדינת־ישראל, אשר הוקמה במקום מפ־לט ומקלט לעם היהודי שנרדף עד צוארו בגולה, יפקידו יהודי באר, שעמד על נפשו ולא נתן לדחוס את כבודו היהודי, בנוסח האנטישמיות הנאצית. אני חושב שאסור ששלטונות ישראל יתנו יד להסגרתו לידי הצרפתים.

קיבוץ שמרה **משולם האיתן**

תיקון

בידיעה שפורסמה ב„מעריב", ב־31 במארס 1986, נכ־תב בטעות יעל יצחק מהכלה, וצ"ל יעל יצחק מזרחי.

מועדון מטיילי מעריב

כל הטיולים ומבצעי הנופש מיועדים לכל קוראי „מעריב" – ללא השלום דמי־חבר.

מועדון מטיילי מעריב

4 טיולים של יום אחד בארץ

פריחה בגליל

טיול של יום, באוטובוס־דיור עם מדריך, בנסלול הכולל את: עשק ביצ'נסוטה, הר מירון (טיור בשביל הפיסגה), כביש הצפון, מפל הגנור. המחיר: 20 ש"ח ★ היציאה: 5.4; 12.4; 19.4; 26.4; 27.4; 28.4; 30.4.

★

שמורת נחל הבשור וישובי פיתחת שלום

יום טיול, באוטובוס־דיור עם מדריך □ המחיר: 19 ש"ח □ היציאה: 5.4; 19.4; 26.4; 27.4; 30.4; 10.5; 24.5.

★

קצרין, מפל גמלא, וחמת־גדר (אל־חמה)

יום טיול, באוטובוס־דיור עם מדריך כולל ביקור והחצה בחמת־גדר □ המחיר: 25 ש"ח □ היציאה: 3.5; 17.5; 31.5.

★

מדבר יהודה

יום טיול, בכבר מרכבי פתוח, בהדרכת מדריכי „מבקי הדרום" □ היציאה בשבת ב־8.30 בבוקר מירושלים בנסלול הכולל: תצפית על מרכבא, בקעת הדרקיה, הבקע, רקפ־פשוה, ואדי קלט, עין־קלט □ היציאה: 12.4 (שיחת הבוקר); 24.4; 27.4; 30.4 □ המחיר: (כולל אוכלות צהריים) 25 ש"ח עד 12.4 ו־30 ש"ח לאחר מכן.

הבטח כבר היום מקומך בחופשת פסח בארץ:

חופשת פסח ב־3 מלונות בהר־כנען (צפת)

תופשת־פסח של 5 ימים (4 לילות) – כולל ליל „הסדר" – בשלושה מלונות משפחתיים בהר־כנען שבצפת: „נוף הגליל", „דוד" ו„פטנה" □ תכנית החופשה כוללת גם: סיור מדריך בצפת וסיור בשמורת הר־מירון ובריעם (הנסיעה ברכב פרטי), ערב „פגוש את העתונות" וכן שירה בציבור □ המחיר למבוגר בחדר זוגי: 197 ש"ח (חצי־פנסיון) □ תאריך החופשה: 23–27 באפריל.

אדם וטבע במדבר־יהודה וים־המלח

שתי חופשות משפחתיות של 4 ימים (3 לילות) במצוקי־דרגות לחוף ים־המלח □ התכנית כוללת, בין השאר: יום סיור ברכב־מדברי במדבר־יהודה, שלושה סיורים מודרכים (ברכב הפרטי) בעין־קלט, נחל דוד, מרחצאות עין־גדי, מערת הקמח ועוד □ המחיר למבוגר בחדר זוגי (כולל כלכלה מלאה): מ־150 ש"ח □ תאריכי החופשות: 24–27 באפריל; 27–30 באפריל.

חופשת פסח למשפחות דתיות ושומרות מסורת

בסיס כלכלה מלאה – כולל ליל „הסדר" בשני אתרי הופשה:

- **ישיבת „נחלים" ליד פתח־תקוה.** כולל „סדר" בעריכת ראש הישיבה, הרב יוסף באמר.
- **מלון „הנסיכה" בנתניה.** כולל סדר

★

בשתי החופשות: שעות ומרוני יומי □ המחיר ליום למבוגר בחדר זוגי: 65 ש"ח □ תאריכי החופשות: 23.4 – 1.5.

3 ימים לפנויים/ות ורווקים/ות

טיול וחופשה של שלושה ימים בגליל, כולל ביקור בעמוקה (מקום „עליה לרגל" לרווקים/ות) □ בסיס החופשה במלונות: „נוף הגליל", „דוד" ו„פטנה" ב־הר־כנען בצפת □ בנסלול הטיולים, בין השאר: עכו, פארק גורן, מבצר המונטפר, מערת סאסא, יערות ביריה, מזל עמוד עליון, מפל החצור ועוד □ המחיר: 136 ש"ח (כולל הסעות מת"א וחזרה, הדרכות וחצי־פנסיון) □ תאריך הטיול/חופשה: 28–30 באפריל.

חופשת פסח בכפר־חטים

חופשות של 4 ימים (3 לילות) בכפר־הנופש הצופה אל הכנרת ובמרחק כ־10 דקות נסיעה מהאגם □ אפשרות בחירה בין בחדר־עץ ממוזגים (עם חדרי שינה, מטבחון ושירותים צמודים) לבין קראוונים של שלוש או ארבע מיטות □ במקום: מסעדה, מינימרקט ובריכת־שחיה □ תאריכי החופשות: 24–27 באפריל; 27–30 באפריל.

מועדון מטיילי מעריב

מרשם: „מועדון מטיילי מעריב" מערכת „מעריב", הר קדליק 2, תל־אביב, טל' 03-439287 פתוח בדיבורים בין השעות 8.30 עד 18.00

מועדון מטיילי מעריב

מקסימום 8

חגיגה של לחיים

הר־ארצי

هكذا من الاصل

מעריב
עמוד 12 יום ד' כ"ב באדר ב' תשמ"ו – 2.4.86

בעלי הון שחור חטפו הלם – מה זה פה? אי אפשר כבר לסמוך על השוויצים?

מאזינים מבולבלים גרמו אתמול לסתימה בקווי הטלפונים בקול ישראל בעקבות שידור ה„סקופ": שוויץ נענתה לבקשת האוצר ותחשוף את החשבונות הסודיים של ישראלים בבנקים שלה ★ גם הרדיו השוויצי נפל בפח

מאת אילנה באום

אנשי מחלקת חדשות בקול ישראל הצליחו אתמול למנוח רבים ממאזיניהם. לרגל ה־1 באפריל שודרה אתמול בשבע בבוקר ידיעה, כי ממשלות שוויץ וישראל הגיעו להסכמה על חשיפת החשבונות הסודיים של אזרחים ישראלים בבנקים בשוויץ. הידיעה גרמה לבהלה רבה ועשרות מאזינים מודאגים הצטרפו לרדיו וביקשו לקבל פרטים נוספים. המרכזנית לא היתה מסוגלת לעמוד בעומס וביקשה עזרה.

בהמשך הידיעה המפוברקת נאמר, כי ההסכמה הושגה בתום סדרה של מגעים חשאיים בדרג ממשלתי בין משרד האוצר לבין הרשויות המרכזיות בשוויץ, וכי מדובר בכל אזרח המחזיק בחשבונו למעלה מ־250 פרנק.

כדי שהמתיחה תשמע אמינה שותפו בעניין גם זר"ב חיים רמון, שהגיע בדיוק, ורן תיכון שהתנגר. כן שודרה ביומן הבוקר מגבה של יואב מוקר (מקור הידיעה) וכה הוא ראיין „בנקאים בשוויץ.

שר האוצר, יצחק מודעי, סירב לקחת חלק במתיחה ואמר למאיר איינשטיין, הכתב הכלכלי של הרדיו, כי „בגלל הידיעה יהיו כאלה שיקבלו הזקפילבי".

אחרים רבים שהתקשרו לא הסכימו להודיעה, אך התברר שרוב ביחל החשבונות בשוויץ נהדים להם היסב הם תיקנו לכתבים פרטים לא נכונים. אותם המאזינות ביקשה לשוב ולאשר בחדשות תשע שהיתה זו מתיחה, כי בעלה לא מאמין שזה היה בלוף.

שרי רובי מופרת משוויץ:

רדיו שוויץ פתח אתמול את יומן הבוקר שלו בידיעה ששודרה ב„קול ישראל". בידיעה נאמר, כי הסכם ברזה זו הושג על־ידי שר האוצר, יצחק מודעי, בעת ביקורו האחרון בשוויץ וכי ישראל ביססה בקשתה על הסכמת ממשלת שוויץ לחשוף את חשבונות הבנק של נשיא הפיליפינים המודח, פרדיננד מרקוס.

כתב הרדיו השוויצי בישראל שהוזעק לטלפון בשידור חי, אמר למיליוני המאזינים כי יגמה לברוק את הידיעה, אך נראה לו שמדובר במתיחת 1 באפריל. רק בשלב זה הבינו מפיקי יומן החדשות של שוויץ, כי מדובר בתעלול.

תעלולי 1 באפריל

● המסמרלים בפעולה בחניון של עירית תל־אביב (צילום: שמואל רחמני)

בכירי עירית ת"א חשו כעמך: גם הם סונדלו

מאת יצחק בן־חורין

גם המסמרלים, מצמידי סמרלי הגזרה השונאים כל־כך על הנהגים, נתקפו ברוח לצון ב־1 באפריל. אתמול, בשמונה בבוקר, התגבר ראובן גרוס וצוות מסמרליו לחניון הבכירים של עירית תל־אביב, ותוך זמן קצר נגעלו 30 מכוניות של קברניטי העיר.

עד מהרה התגלה התרגצות. מנו ראש העיריה, יצחק כמפי, מצא את רכבו נעול. מנכ"ל העיריה, אלי עשת, הגיש המתראי להפעלת הסמרלים, היה צריך להגיע עם רכבו לפגישה חשובה בכנסת והנה שוב ושבר – המכונית נעולה. כך ארע גם לאלוף לחנן כהן, עוזרו של צ"ץ.

שעתיים היו המכוניות נעולות. רק צ"ץ ודב בדמאיד יצאו פטורים – המסמרלים אמנם ארבו לשניים, אך לא ידעו שצ"ץ ודלה ובדמאיד כי־רושלים.

ראובן גרוס היה משרעשע: הראו לנו אישורי חניה אך אמרנו שהם אינם תקפים. זה היה נהדר מבחינה.

● גרוס מרוצה: היה נהדר מבחינה (צילום: שמואל רחמני)

„המחלה של האשכנזים" תפסה את יוצאי מרוקו

עד כה נחשבו עדות המזרח לחסינים בפני מחלת טי־זקס

מאת דליה מזרחי

מחלת הטי־זקס, שהיתה ידועה כ„מחלה של אשכנזים", פוגעת גם ביוצאי מרוקו. במחקרים שנערכו ב„הדסה" ירושלים ובשיבא נמצא, כי המחלה, הגורמת למות בגיל מוקדם, פוגעת גם ביהודים ממוצא מרוקני.

ראש המחלקה לגנטיקה קלינית ב„הדסה", פרופ' גרשון בוך, הסביר, כי מוד לת הטי־זקס הינה מחלה תורשתית בה חלה אנירה של שומנים במערכת העצבים המרכזית במוח. עקב כך נגרם ניתוק למוח.

תוחלת החיים של החולים במחלה היא 3־4 שנים. המחלה עדיין נדירה בקרב עדות המזרח שאינם ממרוקו.

אחד מכל 30 יהודים אשכנזים נושא את המחלה. השכיחות באוכלוסיה הכללית: אחד ל־300 ובקרב יוצאי מרוקו – אחד ל־60. כשר נושא מחלה מתחתן עם נושאת מחלה – קיים סיכון שיולד ילד פגוע.

הטלוויזיה הכניסה לכנסת

אפילו במשחקי הלינה לא רואים קהל נרגש כל־כך כמו במשחק הקט־רגל אתמול בין נבחרת הטלוויזיה לנבחרת הכנסת, שהסתיים בתוצאה 2:2 לטובת הטלוויזיה. את רוב שדיקות הבוז מצד הקהל סמנו יוסי שריד ורפיק חלבי. לאהדת הקהל זכו זוהיר בהלול וניסים מזרחי מהטלוויזיה. דני לבנשטיין הבקיע את שני השערים לזכות הטלוויזיה וחיים רמון הבקיע את הגול הבודד של הכנסת. בתצלום חכ"ים בחדר ההלבשה

(כתבה: אילנה באום; צילום: סקופ 80)

היפר קו־אוף
החל מכולם!
★פתוח במוצ"ש!
הקדימו קניותיכם לחג
בהיפר קו־אוף
שי פסח לכל קונה מעל 100 ש"ח
לבחירתך:
יין קברנה בלאש – תוצרת כרמל
או יין ריזלינג – תוצרת כרמל
או ערק בבא־סלי – תוצרת כרמל
או נחל לשטיפת ריצפה
+ שלוש מטליות (ספונטקס) קו־אוף.
קניה בסך 170 ש"ח מקנה 2 מתנות • קניה בסך 240 ש"ח מקנה 3 מתנות
וכן הלאה... וכל המרבה הרי זה משובח!
קנו היום בישראכרט ושלמו לאחר הפסח
או בסופרשק על כל קניה מעל ל־80 ש"ח
חדרה | תל אביב | באר שבע | גבעתיים | נתניה | אשקלון | בת־ים
היפר קו־אוף

מבצע "יופי לנהגת"
פז
REVLON
מתקיים היום בתחנות "פז" הבאות:
תל־אביב והמרכז
בין השעות
מרגן – 12-9
בן צאולש קלר 12-9
ראשל"צ – מול אמר 12-9
ראשל"צ – מגמה 12-9
רמלה – כביש מוקף 12-9
קרית אונו 17-14
רמת גן – רמה 17-14
ראשל"צ – יציאה צפונית 17-14
יבנה 17-14
הינכם לתתנה בצהוב וקבלו שי מדיסת רבלון

מבצעים קבלת מודעות לעמוד
מעריב
ב־8.00 עד 20.00
לבעלי כרטיסי אשראי
03-727630

חברת חוף בת־ים בע"מ
חוף בת־ים בעלים
השכרת מזנונים (קיוסקים) בחוף לדוגמא ובקרית הנמל והספורט.
החברה מודיעה בזאת כי בכוונתה להפעיל את הפרוייקטים הבאים:
א. השכרה של שני מזנונים (קיוסקים) בחוף לדוגמא בבת־ים. לכל אחד משוכרי המזנונים תנתן רשות להעמיד כסאות נוח בחוף.
ב. השכרה של מזנון (קיוסק) בקרית הנמל והספורט.
את הפרטים ותנאי השתתפות להתקשרות עם הזוכה ניתן לקבל במשרדי החברה בקרית הנמל והספורט, רח' הקומבמות בת־ים, טלפון 5519561.
שעות הקבלה – 8.00–13.00.
מועד אחרון להגשת המכתבים 8.4.86.

כפר סבא
ברח' שח"ל
לאכלוסה
קוטג'ים 6 חדרים
■ גינה צמודה ■ חצר משק
■ חניה ■ גימור ופיתוח מלא
50 משהב
חברה לשכון בנין ופתוח בע"מ
פרטים במשרדי משהב:
ליליבלום 27, ת"א טל: 03-664631

הרא סילברמן
שושנה
תל־אביב, המסגר 31 טל' 03-375935
חיפה, שד' הציונות 34 טל' 04-534740

לחברנו סדן יעקב
דנטיין בע"מ
כה לחי
בעוברכם למשרדכם החדש
ברחוב ז'בוטינסקי 86 ת"א
מכל החבר"ה

המועדון האנגלי של מכון מיל"ה
מלון פאלאס הירקון 277 תל אביב 03-916185
מושג חדש בלימודי
אנגלית מדוברת
חידוש – רבי שיח
בשעות הלימודים במועדון האנגלי משולבים רבי שיח באנגלית עם אמנים, חברי כנסת, אנשי מדע ומנהיגות חברתית בחברה הישראלית.
חידוש – כיתות קטנות בגיחוד
בכל כיתה 11 לומדים לכל היותר, דבר המבטיח לעמוד יעיל וחסוני ביותר.
במקום לחידושים הנ"ל נהנה ולומד במועדון האנגלי משני דברים שמקנים מיל"ה מצטיין בהם נאה ומתמיד בנודיים מקצועיים – הגיעה אישיות.
המעוניינים בקורסי הערב מתבקשים ביום ה' 3.4.86, וביום א' 6.4.86, בין השעות 10.00 עד 11.00 בבוקר.
המעוניינים בקורסי הערב מתבקשים ביום ב' 7.4.86, וביום ה' 10.4.86, בין השעות 19.00 עד 20.30.
חשוב! – במועדון האנגלי אין כיתות לרמת מתחילים
המועדון האנגלי THE ENGLISH CLUB

בואו לראות את
ארה"ב מחוף אל חוף
מחר ביום ה' בשעה 8.00 בערב, תתקיים הרצאה מלווה בשקופיות בבית ביתי אמריקה, רח' אבן גבירול 26, ת"א. ההרצאה תינתן ע"י מלווי הקבוצות היוצאות לאמריקה, מאי ויוני למרי־ירק, פילדלפיה, וושינגטון, מפלי הניאגרה, שיקאגו, פארק ילוסטון, גרנד קניון, לאס וגאס, סאן פרנסיסקו, לוס אנג'לס, דיסנילנד, EPCOT ועוד ועוד.
למתקיים יומר מידע + חוברת טיולי אביב של ריסון טיולים לארה"ב.
ריסון טיולים

שלמה ידוב – עכשיו הזמן
כללי בין המשתמשים ★ יום יום ★ מסתנק באילתרים
מעל גבי תקליטים וקסטות
הד־ארצי.
HED ARZI

תעסוקה: חיפה בצרות

מאז ימי ואדי סאליב בשנות ה־50 לא ידעה חיפה משבר כזה ★ קשיים והתמוטטויות פוקדים חברות ומפעלי תעשייה בעיר לפי „עקרון הדומינו"

מאת חדי זהבי

חיפה בצרות. משבר התעסוקה המתמשך השנה את העיר, הוא החמור ביותר שידעה מאז ימי ההפגנות ההמוניות של „לחם־עבודה" בשנות החמישים. היה זה אותו משבר שברם, בין היתר, את ה„מרכז החברתי" האדיר של ואדי־סאליב, אשר הדריך את המחאה.

אולם בעוד אשר בתקופה ההיא קה הדיא נבע המשבר מחוסר מקורות תעסוקה, הרי הפעם מקור המשבר הוא בהתמוטטויות וקשיים הפוקדים על פי „עקרון הדומינו" את מפעלי התעשייה בעיר, לרבות מפעלים שבי־חשבו לספיגות־הרגל של התעשייה הישראלית בתחומיהם, כגון אלסינם, אתא, מספנות ישראל. פועלים מר־עודים בבוקר ומוצאים בבתיהם מכתבי פיטורים מפרש־עצבים שב־שלוח ללא כל הכנה מוקדמת. כמעט כל יום, מביא בכנפיו בשורה מרה כזו ממפעל זה או אחר.

„בוצר הרושם, שמעבל שאינבו מפסד כיום עובדים, אינו צועד עם הזמן" – אומר באירוניה מרה משה ורשמן, מזכיר מועצת פועלי חיפה. ואילו מנהיגם של עובדי סולל־בונה, שמואל בן־דוד, איש חיפה המשמש בינלד אירגון הגג של ועד־הקונצרן, אומר: „אני לא יכול לישון בלילות, בהיזכרי במחשבה שלאלפי המובט־לים החיפים, הטובים מכל־דיבאון בחברות העיר, יתוספו בקרוב עוד מאות מוכסלים מקרב חברי, כאן בסולל־בונה".

תמונת המצב עגומה. קרוב לאל־פים עובדים נפלטו מאתא, אלסינם ומפעל סיב־טוב, שפשט את הרגל. אלפי אחרים פוטרו ממאות מקומות עבודה קטנים יותר. מאות יבאים מר־בלים רשומים בלשכת התעסוקה. לפי תוכנית ההבראה של סולל־בונה, מאות מהמועמדים לפיטורים הם מאיחוד חיפה הקרייתי (1,325 עובד־דים מאיחוד הצמן בלבד, יותר מ־50 אחוז מהמועמדים לפיטורים), סולתם מאיים בפיטורי מאות עובדים, מפעל הנמוך שלה השבוע מכתבי פיטורים ל־12 עובדים, וחלקו פיטר לפני שנה 100 עובדים ועכשיו פיטר עוד 13 ומאיים לפטר בקרוב 100 עובדים נוספים.

החברה לכבלים ולחוטי חשמל שלוה לפני שבוע, ללא הידברות עם הועדים, מכתבי פיטורים ל־49 עוב־דים, המפעלות, שעד לפני שנתיים העסיקו יותר מ־1,200 עובדים, מע־סיקות כיום 640 איש ויש כבר עוד 250 מועמדים לפיטורים. בלב רבים מנקר החשש הכבד שהן תסגרנה כליל. פיטורים וצמצומים לא פסחו גם על צים, המפעלים של המרכז לתעשיות מדע, סניפי בנקים בעיר ואחרים. התחזית צפויה הדרפה גם־צב.

מפת סיכוכי העבודה משתנה מדי שבוע. הסיכוכים המוגדרים המעסיקים כעת את נציגי העובדים והמעבידים – הממשלה, כלל ותדיר אן, על מאפייניהם, מפורסים בטבלה.

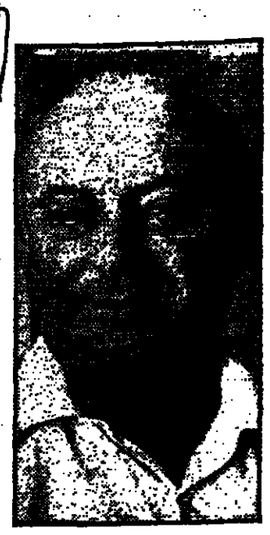

• משה ורשמן, מזכיר מועצת פועלי חיפה: „עכשיו אני לא יכול לישון בלילות"

וולקן יציקה	מוספנות ישראל	החברה לכבלים ולחוטי חשמל
עיסוק: יצור יציקות ברזל ופלדה. **בעלות:** קבוצת אורדן – חברת בת של כלל העשיה. **קשיים:** הפסד של 1.5 מיליון דולר ב־1985. צמצמו ב־40% ההזמנות ממשרד הבטחון, פגיעה מייבא מתחרה של ברזל מחו"ל. ירידה ניכרת בייצוא יציקות פלדה, בגלל התפתחויות בשוק העולמי. **תחזית:** הפסד 2 מיליון דולר ב־1986. **שביתה:** המפעל מושבת מאז 26.2.86. **רקע:** גובה הפיצויים ל־13 מפוטרים ודרישות ההנהלה לביצוע קיצוצים קשים בשכר ובתנאי עבודה שונים, כגון ארוחות, הטעות, ביגוד וסעיפים אחרים. זאת, במסגרת תכנית הבראה של המפעל. **מצב מכחי:** קיפאון במו"מ בין מציגי העובדים להנהלה.	**עיסוק:** בנייה, תיקונים ושיפוצים של אניות וכלי שיט שונים ועבודות יבשתיות. **בעלות:** ממשלת ישראל. **מעמד החברה כיום:** מנוהלת על ידי מנגנון הנכסים הרשמי של המדינה. **קשיים:** חובות של למעלה מ־36 מיליון דולר. **סיבות:** צימצום דרסטי של הזמנות ממשרד הבטחון, מצי השוחר הישראלי ומחו"ל. צבירת מרעונות וחובות מזה כמה שנים. **מספר העובדים:** 640. **הרקע לסיכסוך:** דרישת ההנהלה לפיטורי 250 עובדים (במקום על 150 שפוטרו בשנה האחרונה). חילוקי דעות בנושא מספר המפוטרים, גובה הפיצויים ותנאי פרישה של עובדים ותיקים. **מצב מכחי:** קיפאון במו"מ. 206 עובדים יצאו לחופשה מאונס בת שבועיים חצי, בהסכמת הועד.	**עיסוק:** ייצור כבלים מכל הסוגים. **בעלות:** תדיראן והציבור (נסחרת בבורסה). **קשיים:** צימצום ניכר בהזמנות מחברת החשמל (המעדיפה יבוא), משרד הבטחון וענף הבנייה. **מספר העובדים:** 132. **הרקע לסיכסוך:** משלוח מכתבי פיטורים ל־49 עובדים, ללא מו"מ מוקדם עם הועד ומועצת הפועלים. **מצב מכחי:** קיפאון במו"מ. 49 העובדים החזירו את מכתבי הפיטורין, לפי הוראות הועד ומפ"ח. העובדה במפעל נמשכת בינתיים ללא שיבושים.

המאושרים מבודפשט יישירו בתל־אביב

ממקהלת הסמינר לרבנים של בירת הונגריה, שהגיעה לסיבוב של הופעות בישראל – נופו הלא יהודים לקראת הנסיעה

מאת נפתלי קראוס

לקראת נסיעת מקהלת הסמינר לרבנים של בודפשט, עיש המל־חין היהודי קנרולי גולדמארק, שהגיעה ארצה בראשית השבוע לסידרת הופעות, היתה בבירת הונגריה חיבוא של „יהודצצ'ק, כל מי שיש לו יד ורגל ומסוגל לשמוח בשיר – ביקש להיכלל בר־שימת המאושרים שיזכו לבקר במדינת ישראל, על חשבון הבאי־רון, כלומר הנאינם.

הסלקציה, מתברר, היתה קפדנית ביותר, ובין המועמדים הרבים נופו כל אלה שנמצאו בלתי רצויים. התוצאה: המכבה המשותף היחיד שהצב ל־28 המברים והמברות שהגי־עו לבמוף הוא – שכולם יהיים לחיי־ות... יהודים.

אין זה דבר של מה־בכך. במקהלה של הסמינר לרבנים, שהיא גם מקו־לת בית הכנסת הגדול בדאנוב דהאר־ני, יש בנים לא מעטים. גם בנגיית הנוגב המחתיקה, מאריה ליסטאי, שגם אביה שיחת את המקהלה ומיהדרית, באה ממשפחה קאתולית צרופה. היא עמדה לבוא עם המקהלה, אך ברגע האחרון „סיגנר" אותה המחצה, יחד עם עוד כמה נבריות ובמקומם הכנ־סו יהודים/ות.

לא עמדה לגבי ליסנאי סענתה, כי היא המלוחה את הרב הראשי, כאר־שר הא דורש את דרשתו המסורתית בדיון בודפשט, במסגרת „רבע השי־עה היהודית", הניתנת במסגרת שי־דורי הדת המעטים של רשות השי־דור הממלכתי. שם – אמרו לה – זה בסדר. בישראל לא.

את המקהלה מלוה הרב ד"ר יר־סף שוויצר, מוחיקי רבניה של הר־נגריה, המשמש עתה מנהל הסמינר לרבנים, במקום פרופסור אלכסנדר שייבר שבמסר אשתקד.

המקהלה הגיעה בארץ־חמש פע־מים: בתל־אביב (במוצאי שבת הקרו־בה, 5.4), בירושלים, בהונגיה ובחיפה. ברגע האחרון נוסף גם קונצרט מבוכה, שם יש ציבור גדול של יוצאי הונג־ריה. ברפרטואר שלה שירים עבריים, הונגריים, כמה שירי „נשמה" באי־ריש וכמה שירי רדיפים בהונגריה, המיוחסים לרבי מקאליב, ראשון האדמו"רים שהביא את בשורת החסי־דות להונגריה, כגון „סל א קוקאש מאר" (כבר קרא הנבראי „נועה שובל בוכה הצאן" ועוד.

המהקהלה הגיעה ארצה ביום א' בערב, שוכנה בבית מלון בירושלים ודבר ראשון ערכו חבריה ביקור בר־גש ליד הכותל. זו הפעם הראשונה שמקהלת הסמינר לרבנים, בהרכב כה מרשים, מודשית לבקר בישראל. לפני שנתיים היא ביקרה בוויה הר־פיעה שם בביתם של יוצאי הונגריה. בהונגריה עצמה מופיעה המקהלה באירועים יהודיים, הן בבודפשט הן בערי השדה. מבחוץ עליה מוסיקאי יהודי קשיש, אמיל אדם (81) המלווה אותה גם לישראל.

בבודפשט מעריכים, כי העובדה שמרשים למקהלה לבוא לישראל, מסמלת הפשרה נוספת ביחסי השל־טון אל הקהילה היהודית, דבר שמצא את ביטויו בפיטרי הר"ר אברהם לר־שנצי, מנהל בית הטלים היהודי, לראש הקהילה, ברצמבר אשתקד.

לקחות פרטיים בבינלאומי לא משלמים דמי ניהול חשבון על הפעולות הבאות:

קניית ומכירת תפ"ס

קניית ומכירת פק"מ

פעולות במטבע חוץ

הפקדות שיקים

פעולות ביירות ערך

אתה צריך גם עו"ש משופר בבינלאומי

אולי לא שמת לב לכך אך בכל פעם שאתה עושה פעולה בחשבון, אתה מתייחס בדמי ניהול חשבון: על קניית ומכירת תפ"ס, פקים, הפקדת שיקים והמחאים, רישום פעולות בסניף, משיכת כסף במכשיר האוטומטי, פעולות ביירות ערך ועוד ועוד. המסקנה ברורה: אתה צריך חשבון מסף.

אתה צריך גם עו"ש משופר. פתח עו"ש משופר בבינלאומי וקבל פטור מדמי ניהול חשבון על כל הפעולות חוץ ממשיכת שיקים.

פתחתי חשבון גם בבינלאומי

הבנק הבינלאומי הראשון

תבדי מועדון היפרשק

לקנו היום ושלמו אחרי הפסח

ללא הגבלת סכום הקניה.

ב־2.5.86

היפרשק כרטיס האשראי של היפרשוק תנובה.

הקדימו קניותיכם לחג

הוזלות ענק בכל המחלקות

מנהלי מפעלים ועדי עובדים

חגי קניה לחג

תווי הקניה של היפרשוק תנובה מוצעים לכם כעת בתנאים מיוחדים פנו עוד היום לסניף היפרשוק תנובה הקרוב או טלפונית למרכז הרשת לציפורה טלפון 03-430432 או לשרה טלפון 03-430441

מכבדים תווי קניה של ישראכרט

פירות וירקות באיכות מעולה ובמחירים מיוחדים

פתוח במוצ"ש

לפרטים נוספים יפנו כל חנויות הרשת פתוחות במוצ"ש ב־5.4, 12.4, 19.4

הרבה יותר בהרבה פחות

היפרשק תנובה

הלהיט הגדול ביותר בתולדות ברודוויי – סוף סוף על מסך הקולנוע!!!

שורת המקהלה
A CHORUS LINE

בסרט המוסיקלי הסוחף הטוב ביותר שנעשה זה שנים

☆ מייקל דוגלאס
☆ ג'ניט ג'ונס
☆ אודרי לאנדרס

בסרט שכולו כיף והנאה מרשלמות
סרטו של ריצ'רד אטנבורו

„רב־חן" תל־אביב | „אוריון" רמת־גן | „רבגת" חיפה | בקרוב ב„רבגת" חיפה

מעריב

רכבת

מירושלים
● לתל־אביב ורדום 7.30
● לבני־ברק והדיסה 16.00

מתל־אביב
● לירושלים מבני־ברק 8.18 מת"א ורדום 16.00
● לחיפה 6.00, 7.00, *8.00, 9.00, *10.30, 12.00, *13.00, 14.00, *15.00, 16.00, 17.00, 18.30, 20.00
● לנהריה 6.00, 8.00, 12.00, 14.00, 16.00

מחיפה בת"גלים
● לתל־אביב 6.00, 6.30, *7.30, 8.30, 10.00, 11.30, *12.30, 13.30, 14.30, *15.30, 16.30, 17.30, 19.30
● לירושלים 7.00
(הציאה מדיסה מרכז כ"ז דקות קודם)
● לנהריה 7.30, 9.03, 13.16, 15.11, 17.11

מנהריה
● לחיפה ותל־אביב 6.45, 9.00, 10.40, 14.35, 16.35, 18.33
* רכבת ישירה

עזרה נפשית

מרכז טיפול לקרבנות אונס מלפונים: 02-245554, 03-234819, 04-382611, 052-32432

נעמת – מרכז למיטפל בבעיות אלימות במשפחה ימים א'–ה' 9 – 18, טל. 03-231675, 03-235922, 03-235922

האגודה למניעת אלכוהליזם: טל. 03-721161

עזרן (עזרה ראשונה נפשית) תל־אביב: 261111 (לילות ונוער: 261113) ירושלים: 02-227171 חיפה: 04-672222-3 נתניה: 053-35316 באר־שבע: 057-418111

קו פתוח לקשישים – 24 שעות טל. 02-690685

„לת פתוחה" – מרכז מידע ויעוץ לצעירים, ת"א, הגרשון 66, טל. 281228/9.

„יד בדד" – אזן קשבת לנוער, לילד ולהורים – 03-226027, 24 שעות

שרותי חירום

המקום	מ.ד.א. מלפון זרוים 101	מכבי־אש מלפון זרוים 102	משטרה מלפון זרוים 100
אופקים ■	057-923035	057-923022	057-923444
אור־יהודה ●	03-344442	03-781133	03-343111
אזור	03-803133	03-802222	03-855173
אילת ■	059-72333	059-72022	059-72444
אשדוד	055-51333	055-23333	055-23444
אשכול ■	057-82720	051-22222	051-34222
אשקלון ■	051-494111	051-22222	051-34222
באר שבע ■	057-74767	057-79691	057-37444
בית שאן ■●	065-87223	065-88222	065-87444
בית שמש ■	02-911288	02-911088	02-911444
בני־ברק ●	03-781111	03-781133	03-703588
בנים ●	03-551111	03-802222	03-5514444
בעתים ●	03-781111	03-313333	03-324144
בקעת שמואל ●	03-344442	03-781133	03-343111
דימונה ■	057-59333	057-52222	057-39444
הרצליה ■●	052-541333	052-551222	052-555555
חבלון יעקב ■	063-22333	063-99045	063-90444
חדרה ■●	063-22333	063-22222	063-31444
חולון ■●	03-803133	03-802222	03-855173
חיפה ■●	04-512233	04-643222	04-664444
חצור גלילית ■	069-36333	069-37222	069-37744
טבריה ■●	067-90111	067-96222	067-92444
יהוד ■●	08-451333	08-451222	08-439180
יפו ■●	03-460111	03-222222	03-838181
יקנעם	04-994533	04-994533	04-993044
ירוחם ■	057-80133	057-52222	057-80144
ירושלים ■●	02-523133	02-661111	02-244444
כפר סבא ■●	052-33222	052-33223	052-34443
כרמיאל ■●	04-988555	04-912222	04-985444
לוד	08-221022	08-229222	08-225322
מבשל השלג ■●	065-40062	065-40022	065-40444
מעלות ■●	04-979333	04-970037	04-979444
מצפה רמון	057-88333	057-88569	057-88444
נהריה ■●	04-923333	04-922222	04-920344
נוה זהר	057-957222	057-84211	057-84112
נצרת עילית ■●	065-73333	065-55222	065-71444
נתיבות ■	057-941033	057-943333	057-941144
נתניה ■●	053-23333	053-22222	053-30144
עכו ■●	04-912333	04-912222	04-919811
עפולה ■●	065-93334	065-92222	065-94444
ערד	057-957222	057-950222	057-957044
פתח־תקוה ■●	03-931111	03-922222	03-914444
צפת ●	069-30333	069-30222	069-72444
קצרין	069-61333	069-61222	069-61444
קרית אונו ■●	03-344442	03-781133	03-343111
קרית גת ■	051-881333	051-81222	051-81144
קרית מלאכי ●	04-931401	04-643222	04-931444
קרית מוצקין	04-721817	04-643227	04-740244
קרית מלאכי ■	055-82333	055-81222	055-81666
קרית שמונה ■●	069-44334	069-42222	069-43444
ראשון לציון ■	03-942333	03-942222	03-995555
ראש פינה ■●	067-563333	067-37222	067-37744
רהוט ■●	08-451333	08-461222	08-487444
רמלה	08-221022	08-229222	08-229444
רמת־גן ●	03-781111	03-742222	03-7544444
רמת השרון ●	052-541333	052-551222	03-496444
רעננה ■●	052-33222	052-551222	052-451666
שדרות ■●	051-97074	051-97777	051-97044
תל־אביב ■●	03-460111	03-462222-3	03-627222

● במקום יש נייחת טיפול נמרץ של מגן דוד אדום.
■ קיים טלפון חירום 101.

מעריב
תל־אביב: מערכת, הנהלה, מודעות, דפוס: „בית מעריב", רח' קרליבך 2 (מיקוד 61200), ת.ד. 20010 טל. 439111.
ירושלים: המערכת: רח' הלל 14 (מיקוד 94581), טל. 221151. הפצה ומודעות: רח' הלל 16, טל. 231769. מרכז הפצה: טל. 521159
חיפה: רח' הנביאים 29 (מיקוד 33104), טל. 674674. הפצה ומודעות: רח' הנביאים 32, טל. 673254.
באר־שבע: מערכת, מודעות ושיווק: רח' קק"ל 90, טלפונים 74850, 74973, 37553.

בתי קולנוע

תל־אביב–יפו

בשעות 4.30, 7.15, 9.30

אורלי: לחזות
אלנבי: 4.45, 7.15, 9.30 – סילברדו
אמנר: תריגל לחופאים מתחילים
בית לסין: 11.15 בלילה – סיפור של חייל
בן־יהודה: ניפגש בסיבוב
בוריאן: הסיפור האמיתי
גת: פעמיים במשך הזיים
דקל: הצנה – הר כלכותא
דיזנגוף: 7.15, 9.30 – משאלת מות 3; הצות – סרט סקס
הדר: נשפת לוהטים
הסינמטק הישראלי: 7 – פרגלינג; 9.30 – לילה מוגמר
חן 1: 4.15, 7.25, 9.45 – שורת המקהלה
חן 2: 5, 7.20, 9.45 – באסי נאן
חן 3: 4.15, 7, 9.40 – שנת הדרקון
חן 4: 10.30, 1.30, 5, 7.20, 9.40 – רומן על במה
חן 5: 10.30, 1.30, 9.40 – סיפורה של מארי; 4, 6, 7.45 – והפתיעה הרוחנן
לב 1: 1.30, 4.50, 7.15, 9.30 – מטרה
לב 2: 2, 5, 7.30, 9.40 – בוני וקלייד
לב יפו העתיקה: 9.50 בלילה – מפרץ אלאמר
לוסאר והתרשה: 4.30, 7, 9.30 – הכבוד של פריצי
מוריה: 4.15, 6.55, 9.30 – לילות לבנים
מרוואן: מהדורים
מקסים: הער
נבו יפו: 5, 7.30 – טקריר (הדר)
סמדר: לחב משגע
סינמה 1: חזרה לעתיד
סינמה 2: 4.30, 7, 9.30 – והתפיעה שכזה
מאיר: 4.15, 7, 9.30 – מסע עסקים של אבא
פריז: 12, 2, 4, 7.15, 9.30 – ספינל טפ; 11.30 (בלילה) – מנסי פיטון בראיין סכב עליון
צפון: 6.15, 9.30 – ראן
צהרונים: 8 – חיל הלילה
שוקן: 5.45, 9 – זכרונות מאפריקה
תבלין: אוכפים להמים
תל־אביב: לחזות ולמות בלוס אנג'לס
תמר המחודש: 7.15, 9.30 – מים מים

בתים

בשעות 4.30, 7.15, 9.30

אורנים: 7.15, 9.30 ניפגש בסיבוב
עמנואל: 4.30, 7.15, 9.30 משאלת מות 3

חולון

ארמון: 7, 9.30 – מסע עסקים של אבא
מגדל: 5, 7.15, 9.30 – ביתספר לאסדים מתחילים
פנאי: 4.30, 7.15, 9.30 – להתאהב
רינה: 5, 7.15, 9.30 – ניפגש בסיבוב

רמת־גן וגבעתיים

אראמה: 5, 7.15 – שורת המקהלה
אורדנה: ניפגש בסיבוב
ארמון: 7, 9.30 – סילברדו
הדר: 6, 9 – זכרונות מאפריקה
לילי: 7, 9.30 – שישנה קדיר הסגולה
מגר המסביבה: 7, 9.30 – מגרשי השרים
רמת־גן: 7, 9.30 – הבו איש השלג
רמבן 1: 5, 7.20, 9.40 – פעמיים במשך הזיים
רמבן 2: 5, 7.30, 9.40 – סיפורה של מארי
רמבן 3: 4.15, 6.50, 9.30 – שנת הדרקון
רמבן 4: 4.15, 7.20, 9.45 – לחב משגע
שבים: 7, 9.30 – לילות לבנים

פתח־תקוה

היכל 1: הפתיעה מחר
היכל 2: הפתיעה מחר
היכל 3: הפתיעה מחר
שלום: הערב אין הצגות

קרית־אונו

המרכז הקהילתי: 4 – בנגה ג'ה 6.15 – תפילה למחלה; 8 – יעד האיומרגר

הרצליה

הדר: 4.30, 7.15, 9.30 – ניפגש בסיבוב
היכל: 9 – זכרונות מאפריקה
מלון מנדל־דניאל–אורשיוריה: הערב אין הצגות
תאמיר: 7.15, 9.30 – ביתספר לאסדים מתחילים

רמת־השרון

כרמל: 10.30 – שמר הרעוזה; 4, 7 – יעד האיומרגר; 9.30 – אל מרטה

רעננה

אחדות: 8.30 – קומנדו

כפר־סבא

סמל: 5, 7, 9.15 – קומנדו
חן: 9.15 – הסאהב

אשדוד

אמיר: 7.15, 9.30 – משאלת מות 3
אשדוד: 7, 9.30 – שנת הדרקון

קרית־מלאכי

צמרת: 7.30 – שנת הדרקון

אשקלון

אמיר: 4.30, 7.30, 9.30 – משאלת מות 3
מאור: 4.30, 7.30, 9.30 – תפילה למחלה
רחל: 7.30 – לילות לבנים

ירושלים

בשעות 4.30, 7, 9

אריסון: לחזות ולמות בלוס אנג'לס
אדיגיל: פעמיים במשך הזיים
אדרנלין: סוניה האחוזה
בית אגרון: 4 – מרי פופינס; 6.30 – מקבת; 9.15 – אמריאנס וחצות – ר"ד סטרינג'לאב
בטיבי האמנות: 6, 9 – ראן
הבירה: ניפגש בסיבוב
בסיר: 5.45, 9 – זכרונות מאפריקה
פיטשל: 7, 9 – הסיפור האמיתי
סינמטק: 7 – קאמליה; 7 (מולם קטן) – ניצנים שוברים; 9.15 (מולם קטן) – ג'וני ביסאר; 9.15 – אנטאנן וקולל + נשיקת גנרבות
סמדר: 7, 9.15 – בוד בי
ערן: לחתאהב
רון: 4.30, 6.45, 9.15 – והעפו הסכני

חיפה

בשעות 4.30, 6.45, 9

אורה: 6, 9 – זכרונות מאפריקה
אורלי: 6.30, 9 – אנה הרבורים
אמפיר: 4.30, 7, 9.15 – נשפת לוהטים
ארמון: 4.15, 6.45, 9.15 – תרגיל למרגלים מתחילים
זוג: לילות לבנים
סינמטק: 7 – חצות הרמים; 9.30 – וידוי אמת
עצמון: 4.30, 7, 9.15 – ניפגש בסיבוב
קרן אור המחודש: 4, 6.30, 9 – מסע עסקים של אבא
מאיר: בוני וקלייד
רבינה 1: 3.45, 6.30, 9.15 – פעמיים במשך הזיים
רבינה 2: 4.30, 7, 9.15 – סיפורה של מארי
רון: לחתאהב
שבים: 7, 9 – הסיפור האמיתי

נוה־שאנן

בית העם: 6.15, 9.30 – ראן

קרית חיים

בית העם: 9.15 – מטרה
היובל: 7 – חזרה לעתיד

קרית מוצקין

אחדות: 7, 9.15 – לחזות ולמות בלוס אנג'לס

קרית ביאליק

מכיון: 6.30, 9.15 – התפוז המכני
מפיר: 7, 9.15 – קומנדו

קרית־ים

ניצן: 7, 9.15 – הטפונה

קרית־טבעון

יוסל אור: 7 – זוקי 4

עכו

אדיסוריום: 7, 9 – חזרה לעתיד

קרית־שמונה

שניר: 4.30, 7, 9 – זוקי 4

נהריה

בשעות 7, 9

הדר: נקמת היזרמים
זוק: זוקי 4

טבריה

אביב: 7, 9.15 – השוטר מגנב פטוד
גיל: 5, 7.15, 9.15 – המאהב

עפולה

מתנים: 8.30 – זוקי 4

הדרה

הדרה: 7, 9.15 – זוקי 4
זוק: 7, 9.15 – לחב משגע

נתניה

בשעות 5, 7, 9.15

אמיר: משאלת מות 3
מטריון: תפילה למחלה
שרון: ניפגש בסיבוב

רמלה

אדר: 5, 7.30, 9.30 – קומנדו

לוד

בשעות 7.15, 9

אדלין: הסאהב
נוה חיה: קומנדו

ראשון לציון

הדר רשת־אילוה: 8.15 – פרט סקס
נעמן: 7, 9.30 – שנת הדרקון
ראשון: 5, 7, 9.15 – ניפגש בסיבוב

גורדה

בית רחל: 5 הדפוקות חוו־הקרן

רחובות

הדר: 7, 9.15 – הרבה ולא כלום
זוק: 4.30 – תום סיאר; 7.15, 9.15 – ניפגש בסיבוב
בית העם: 8 – בידרי

באר־שבע

זוק: 7.15, 9.30 – משאלת מות 3

אילת

אילת: 7.15 – הדרקון האמיתי; 9.30 – נשפת לוהטים

טלוויזיה כללית

17.30 „שמיניות באוויר" – מנוה דליק חלינין עם טוליס
18.32 „שיר הפרידה" – תכנית לזכרו של המורה־השחקן המצרי עבד אלחלים נאסר
19.00 זקלאות היום
19.30 חדשות (בערבית)
20.02 „בין הבשורות"
20.30 „תצפית" – מגזין דו־שבועי לענייני מדע, טבע ודאות. הפעם: הפקת אנרגיה מרוח ומשמש, בסכנות על „עסקי אוויר" נלחם על מעמד, שמפיק חשמל מרוח ומוכר את החשמל לחברת החשמל. נבקר בישוב המצאל אנרגיה המופקת מן השמש ומן הרוח ובמפעלים המפיקים אנרגיה מהשמש ומהאור שבקרני השמש
21.00 מבט לחדשות
21.30 „מוקד"
22.05 „רק אתמול נולדה" – פרט קולנוע
23.40 מוקד של יום החדשות

טלוויזיה לימודית

08.15 אריך מולדת – מעמילים ולחמים
08.40 אנגלית ו'
09.00 מדעי הטבע (יסודי) – פרטן הדולות
09.20 אנגלית ו'
10.10 מדעי הטבע ה'–ו' –הלב – משאבת הפלאים
10.30 והגיל הרך – מרפר נחמד – בגד ללבש
11.00 חשבון ו' – מלכן הקסם
11.15 Hello Israel – New Israelis
11.30 מרפנים ביחדות – מצה ז'
12.00 אנגלית ח'
12.25 אנגלית ח'
13.00 מדעי הטבע (סביבה עליונה) – לייחים א'
14.00 עולם הדלך ונעלם – שבט המהיאקי – צוות של „גרנדה" נלווה לשבט אינדיאנים בן 70 איש, הוד מרכזו ברזיל. עיקר השלקלוד של בני השבט מבוסס על אגדה שמשמשת רקע למנהגים ולפולקלור של בני המהיאקי
15.00 האוניברסיטה המפתוחה – יוון הקלאסית: האקרופולים של אתונה; גילאי הגן – דרישות הדרישה: נקודת מבט – פרנר
16.00 בלי פרדות – חלק 2 – חני מרגיינת את קיסמו הקסם, לסתבה בעתון בלי מדות
16.20 פרצופים
16.45 מלמלן – בטקס
17.00 שיר ושיר
17.30 „שמיניות באוויר" – מנוה דליק חלינין עם טוליס
18.32 „שיר הפרידה" – תכנית לזכרו של המורה־השחקן המצרי עבד אלחלים נאסר
19.00 זקלאות היום
19.30 חדשות (בערבית)
20.02 „בין הבשורות"
20.30 „תצפית" – מגזין דו־שבועי לענייני מדע, טבע ודאות. הפעם: הפקת אנרגיה מרוח ומשמש. בסכנות על „עסקי אוויר" נלחם על מעמד, שמפיק חשמל מרוח ומוכר את החשמל לחברת החשמל. נבקר בישוב המצאל אנרגיה המופקת מן השמש ומן הרוח ובמפעלים המפיקים אנרגיה מהשמש ומהאור שבקרני השמש
21.00 מבט לחדשות
21.30 „מוקד"
22.05 „רק אתמול נולדה" – פרט קולנוע
23.40 מוקד של יום החדשות

לקראת שידור

„רק אתמול נולדה"
פרט קולנוע
(טלוויזיה כללית 22.05)

קומדיה קלאסית, מן הפורסמות ביותר שנעשה בהוליוד. מיליון פרי מעיירת שדה, פיפוס גדרוח ומתוסכס בא אל העיר הגדולה, כדי לקנות בכסף הספנה פוליסת. הוא כלוה בפילגש, בלונדית מבולבלת, ומתייחס אליה כאל חפץ נאה בלבד. כדי שלא להתבייש בה, הוא שוכר עיתונאי צעיר ומבריק, שיקנה לה השכלה. התוצאה היא שהבורה הנבערה מגלה את תכונותיו האמיתיות של החבר שלה, הדרוך, חסר הערכות. הקומדיה הזאת לקולנוע, לאור שזכתה להצלחה כישותית גדולה, ביחוי הוליוד בתפקיד הראשי הכוכב ב.אסקר הרייזה אתרכך לקומיקאית הפורסמת ביותר בתולדות הוליוד. ברודריק קרוופורד מופיע בדמות המיליונר, הוילאם הולדן, בתפקיד העיתונאי. הבמאי הוא גיורגי קוקור.
שנת הפקה 1951.

רשת ב'

09.05 „ביקור בחיר"
10.10 „בל צבעי הרשת"
12.10 „בל מנוחי"
13.00 „בחצי היום"
14.06 „יש עניין" – עם גבי גוית
15.10 „רגעי קסם"
16.05 „שירים ושעורים"
17.10 יומן מלבלה
18.06 „דיקר"
19.00 חדשות „היום הזה"
19.35 „מוסיקה לקנאי צבא המגוון"
20.05 „מבט לפולקלור" – „יום בעיירת פיתוח" – יבנה
21.05 „שיר לדרך"
22.05 בימה ומסך – קטעים מתוך מחזות מוסיקליים ופרסים
23.05 „משחקי לילה"

רשת ג'

09.05 „מה בסדר תשע?" – עם אבי אתגר
10.05 „רגעים מוכים"
11.05 „רק מוסיקה"
12.05 „שעה המיוחדת" –עם מלאכי חזקה
13.05 „רק בימי חולי" – עם מנחם פרי
14.06 „לי ולך – שיר ובדמה"
15.05 „חדש, חדיש ומחודש" – עם שוש עמרי
16.05 „מוסיקה לעניין"
17.05 „הצגה יומית"
18.06 „הוה והו..." מצעד לחיים יפים
21.05 „עם כל הנשמה" – עם משה מורד
22.05 „משלנו" – שירים עבריים
23.05 „הלילה הוא שירים"

גלי צה"ל

09.05 „בכון לעכשיו" – עם רפי רשף
11.05 „מקום של מקום" – עם אורלי יניב
12.05 „להם לתיאבון"
13.05 „חכמים ושעמים"
15.05 „מה יש?" – עם ארז טל
16.05 „ארבע אחר הצהריים" – שירים עבריים
16.55 „בארמון מילולי" – פינתו של אבשלום קור
17.00 יומן גליצהיל
17.30 „ערבסקי" – מגזין לעניני המזרח התיכון
18.05 „שלום ארבע לשבריה"
18.55 הדרשות לחילים
19.05 „רדיו רדיו" – עם יואב קסנר
20.05 מצעד הפזמונים הלועזיים
21.00 מבט לחדשות
21.30 „אינטרסיטה משודרת" – בין מפרות למציאות בארץ ישראל שלפני מלחמת העולם הראשונה. יוסף צבי רימון – בתוך הישוב וכנגדו. מרצה פרופ' נוריה גוברין
22.05 „על הרבש ועל הבישאקי"
23.05 „מבוסניה לירושלים" – שלושה צעירים גרמנים וגרמניה שהתגיירה, מספרים על חייהם בישראל בצל העבר. (שו"ת)
00.05 „ביטרי לילה" – עם קובי מרון
02.05 „לא רוצים לישון"

קול השלום

09.00 – 12.00 מוסיקה לעקירה הבית
12.00 – 15.00 תוכנית הבוקר
15.00 – 16.00 בטאון – בטנגן מחדש
16.00 – 18.00 מוסיקה על גלגלים
18.00 – 19.30 שירים לשעת בין ערבים
19.30 – 21.00 התוכנית הקלאסית
21.00 – 22.00 השעה הדרומית (A.M.)
21.00 – 22.00 מוסיקת קונצרטי (F.M.)
22.00 – 24.00 מוסיקת קונצרטי
24.00 – 03.00 מוסיקת חצות
03.00 – 06.00 שירים לשעות הקטנות

18.06 „בטחת שרבי" – להוד דני וטסורת
18.50 מרקי הדום בתגיה: פרק ס"ג (פסוקים י' – י"ט)
19.05 פרטים הלכה הדומית – מפי הרב דוים פרדס
19.30 שרוחים לעילים
22.05 „חבר מאותו כוכב" – תכנית הדרמיות הרישונית בשידור חי

קול המוסיקה

09.30 „קונצרט בוקר"
12.00 „התחרות החמישית לפסנתרנים על שם ארתור רובינשטיין – השלב הראשון
14.06 „אמנים בארמון" – סיליה שמאי – מפרן / יוסף זק – פסנתר
15.00 „מלון מוסיקלי"
15.05 „מוסיקה בגן ובשדות"
16.00 „קונצרט מבחר"
18.30 „מאולמי הקונצרטים בעולם"
20.05 „בגוף ומוסיקה קלאסית"
21.00 „אשרה של יום רביעי"
22.55 „מלון מוסיקלי"
23.00 „צלילי לילה"

רשת א'

09.05 „השיר לא תבי"
09.30 „בימצגים"
10.30 „רדיו קלי"
11.10 „ואלה תולדות" – הפעם: „הנושרים" מאת ריקי פלד
11.30 „השמלה ודעת לבלי" – „השתקפות השאלה העברית בספרות העברית" – „בין רומנטיקה לבין מרידות הנביאות" –שיחה עם אחד בן עזר
12.05 „מבחני המחרוזי" – שירים מחרוזים
14.06 „לבת הלבן הלבל והמתעניין" – „מי ישון?" (ש.ח.) – א) „אור ואלכסנדרה"; ב) „בריה" – סיפורה של נערה עבריה – מאת גלילה הוזרשה; ג) „טוסה בין הדקלים" – פרק 13; ד) פינות שונות
15.00 „תגלשון"
15.55 „מאוצר הסמרים" – סקירה על ספר ודש
16.05 „מעורון שעון החבא" – מעולמו של האדם הסמוי
17.20 „האוניברסיטה המפתוחה" – „שבאת ישראל ואנטישמיות" – והפעם: „היהודים נוכח גאות ברגשות דתיים, התפתחות הכפידה, המאגיה השחורה, העלילות והאמונות בשטן" – חלק שני

רשת ב'

09.05 „קונצרט בוקר"
12.00 „התחרות החמישית לפסנתרנים על שם ארתור רובינשטיין – השלב הראשון
14.06 „אמנים בארמון" – סיליה שמאי – מפרן / יוסף זק – פסנתר
15.00 „מלון מוסיקלי"
15.05 „מוסיקה בגן ובשדות"
16.00 „קונצרט מבחר"
18.30 „מאולמי הקונצרטים בעולם"
20.05 „בגוף ומוסיקה קלאסית"
21.00 „אשרה של יום רביעי"
22.55 „מלון מוסיקלי"
23.00 „צלילי לילה"

טלוויזיה ירדנית

16.20 „פרטים מצויירים"
16.40 „ביל המסמטאי" – סידרה לילדים
17.15 „תיאטרון האבודות" – אגדות ילדים מסמוחות לטלוויזיה
17.40 פרט הקומפנדי
18.00 תוכנית בערבית
18.30 סידרה ערבית (עדן 3)
19.00 חדשות בערבית
19.15 צרפתית בים
19.30 חדשות בעברית
19.45 קנאי מפרט בעולם
20.00 חדשות בערבית
20.30 „שלושה בחיה אחת"
20.40 סידרה יומית בערבית (עדן 3)
20.55 לקח שיחים
21.10 פרט הקומפנדי
22.00 חדשות באנגלית
22.00 האבקות ומשחק (עדן 3)
22.20 „שלקן קרמני" – סידרה אמריקאית

טלוויזיה המזה"ת

13.00 הדרי הדיסיקר
13.30 סידרה – חיים אחרים
14.30 הדקמלות

מזג האויר
בארץ
סמפרטורות חזויות: ירושלים –14; תל־אביב 13–20; חיפה 14–19
באר־שבע 10–21; רמת־הגולן 8–14
צפת 9–13; טבריה 13–22; עפולה 10–20
שומרון 9–16; לוד 10–20; יריחו 12–25; עזה 14–20; אילת 15–26

בחוץ־לארץ
מזג אויר בערים הגדולות בעולם: אוסלו 1– עד 2 מעונן; אמסטרדם 3 עד 9 מעונן; אתונה 10 עד 22 בהיר; בריסל 1 עד 10 בהיר; בואנוס־איירס 17 עד 24 מעונן; ויה 7 עד 19 מעונן; זיוה 9 עד 14 בהיר; יוהנסבורג 11 עד 27 מעונן; לונדון 5 עד 10 מעונן; לוס־אנגלס 16 עד 23 בהיר; ליסבון 8 עד 18 בהיר; מונטריאול 3 עד 13 מעונן; ניו יורק 16 עד 24 בהיר; פריס 4 עד 14 בהיר; קהיר 11 עד 25 מעונן; קופנהאגן 1– עד 3 גשם; רומא 3 עד 20 בהיר;

החדרוש הבלעדי
של „מעריב לנוער"
2 פוסטרים בגליון 1
את המבצע הזה
אסור להחמיץ!

יתרות מטבע החוץ ירדו במרס ב־77 מיליון דולר

בארבעת החודשים האחרונים ירדו היתרות ב־256 מיליון דולר והן עומדות עתה על 3 מיליארד דולר ★ האוצר לא כלל בנתוניו סכומים שהוזרמו כתוצאה מהמרות מטבע חוץ בשל יצוא מפעלים עסקיים של מערכת הבטחון

מאת יצחק דיש

יתרות מטבע החוץ של ישראל ירדו בחודש מרס ב־77 מיליון דולר. בארבעת החודשים האחרונים ירדו היתרות ב־256 מיליון דולר ובמקום השיא של 3,257 מיליון דולר הן עומדות עתה על 3 מיליארד דולר.

הירידה ביתרות בארבעת החודשים האחרונים נובעת בעיקר מפירעון חובות לחו"ל על ידי הממשלה. אולם בחודש מרס עצמו היתה משיכה מוגברת של מטבע חוץ ע"י הסקטור הפר־טי. נראה שנגזרה התעוררות קלה, בעקבות ידיעות על פיחות או גיזוז השקל.

סיכומי בנק ישראל שנמסרו אתמול מראים, שהממשלה שפכה בחודש מרס 74 מיליון ש"ח. באותו חודש שפכה הממש־לה משוק ההון 103 מיליון ש"ח, בעיקר במכירת אגרות חיס־כון סחירות. לפי נתון זה בפעילות התקציבית עצמה היתה הזרמה בחודש מרס. במשך כל שנת הכספים 1985/6 היתה הזרמה של הממשלה בסך 289 מיליון ש"ח.

האוצר פירסם רשימת נתונים סותרים על ההזרמה. על פי הודעת האוצר שפכה הממשלה כתוצאה מפעילות תקציבית סכום של 538 מיליון ש"ח, לעומת הזרמה שתוכננה בראשית השנה בסך של 1.1 מיליארד ש"ח.

בידוד שעוד סופר "מעריב" העלה, כי האוצר לא כלל בנתוניו סכומים שהוזרמו כתוצאה מהמרות מטבע חוץ בשל יצוא מפעלים עסקיים של מערכת הבטחון. נתונים אלה נכל־לים בסיכומי ההזרמה החודשים, אך משום מה לא כלל אותם האוצר בסיכום השנתי.

את הנתונים על הספיגה הסביר האוצר בגידול בהכנסות מגביית מסים ובשוק ההון. התוצאות התקציביות היו בהתאם לתיכנון התקציבי, כאשר בתוצאות הקשורות בעידוד היצוא נצר חיסכון התואם את החלטות הממשלה שהקטינו את תמ־ריצי היצוא וביטלו את סיבסוד המימון. הממונה על התקצי־בים, אהרן פוגל, אמר כי נתוני ביצוע תקציב 1985 מוכיחים כי שינוי ההתנהגות התקציבית וביצוע מלא של החלטות הוממתה בתקציב, היוו גורם מכריע בשינוי מצב המשק הנע־תו לייצוב. עם זה הודיר מפני הסכנה בהחלטות חדשות שיש־נו את המצב.

ארנס דרש לגנוז ההצעה לסגור את „מנועי בית שמש"

מאת שרגא מקל

השר משה ארנס דרש אתמול, כי ההצ־עה לסגור את מפעל „מנועי בית שמש" תורד מעל סדר היום של הממשלה.

ארנס העלה דרישה זו בישיבת ועדת השרים לענייני כלכלה. ארנס אמר, כי מצ־נים שהוצגו לו על ידי הנהלת המפעל מר־אים שצפויה לו הצלחה בעתיד. הוא הד־שיף, כי גם בדיונים על סגירת המפעל עלו־לים לפגוע בו ובשותפיו האמריקניים.

ועדת השרים לכלכלה לא דנה אתמול בגורל „מנועי בית שמש" ויתכן כי הנושא יובא להכרעת מליאת הממשלה.

מלאי הסוכר בחנויות אוזל

מאת מיכל הלצמן

מחיר הסוכר בבורסה העולמית ממשיך לעלות, משרד התעשיה והמסחר ממשיך להתעלם מהבעיה וב־חנויות אוזל מלאי הסוכר.

אתמול הגיע מחיר הסוכר בבורסה ל־228.5 דולר לטון. חישובי משרד התעשיה והמסחר, לפיהם ניתן אישור המחירים בארץ, מבוססים על 190 דולר לטון היבואנים, סיטונאים וקימעונאים מסרבים להמשיך ולהפסיד במכירת מוצר זה.

מרדכי קריינר, סמנכ"ל רשת שופרסל, אמר כי סוכר אינו מוצר שולי שאפשר לסבול הפסד ומני ם. „אנחנו מוכרים עשרות טונות סוכר מדי שבוע וההפסד הכספי הגרם לנו משמעותי ביותר".

רשתות המזון הפסיקו לרכוש סוכר המלאי בסניפיהן הי־לך ונגמר. שלי פרדמן, מחברת יצחק פרדמן, בעלת חברת מזגנ, העריך אתמול כי לא יהיה מנס מאישור עליית מחיר הסוכר. גם ברשתות המזון מאמינים כי למרות ההשלכה על המדד והחשש מתגובת השרשרת הנפוצה מהתעשיה בשל עליית מחיר הסוכר, לא יתנן להשאיר את הציבור ללא מצ־רך יסודי זה ובעיקר ערב הפ.

דובר משרד התעשיה והמסחר המשיך לטען אתמול, כי המשרד בודק את המצב ואין כרגע סדנה להעלות מחירים.

„אם לא יהיה סוכר, נשתמש בסוכרזית" – אמרו אתמול קונים שחשבו כי מדובר במתיחת 1 באפריל. אך בסניפי הרש־תות אמרו, כי בחלק מהחנויות כבר אזל המלאי.

עדיין לא קונים לחג

מאת מיכל הלצמן

האשראי הארוך „קנה היום שלם ב־2 במאי" הניתן ביום, הן ברשתות הגדולות והן למחזיקי כרטיסי אשראי גם בחנויות הפרטיות, הביא להתעוררות מסחרית, אך עדיין לא להקדמת הקניות לפסח.

בבתי המסחר הגדולים מדווחים על קני־ות מוגברות, בעיקר של כלי בית, והצלחת למיבצעי הדלות שונים, אך עדיין לא מורגי־שת הקניה המשפחתית לחג.

דוד יריב, מנהל השיווק של רשת הי־פרשוק, טוען כי הציבור מודע לכך שהמחי־רים לא עולים וממתין למיבצעי ערב החג.

מפרקי דנות הקפיאו מכירת מניות „עלית"

מאת דוד ליפקין

מפרקי חברת ההשקעות דנות הקפיאו בשלב זה את מכירת חבילת מניות „עלית". הם ביטלו את תכנית המכירה, לאחר שהובע חשש כי לא תהיה הזרמה של ממש על המניות והן יימכרו במחיר מינימום של 3 מיליון דולר, מחיר נמוך בהרבה מן המחיר שמכרו שאמשור יהיה לקבל.

בדו"ח של מפרקי דנות שהוגש אתמול לבית המשפט הכ־ודו בת"א דווח, כי במגעים שהתנהלו על מכירת 10% ממני־ות „עלית" שמחזיקה חברת פ.ב. המעניינו ארבע קבוצות, ביניהן חברת שופרסל, ששלושה ממנהליה מכונים ס.ירקסו־רים בפי.בי. ושניים מתוכם חברים בועדת ההנהלה. אנשי שופרסל הודיעו להנהלת פי.בי., שלדעתם מחיר של 3.2 מי־ליון דולר הוא מחיר מביר למניות ובמחיר זה עשויה שופרסל לקנות את המניות. כמו כן הודיעו, כי אם יגיע מחיר חבילת המניות ל־3.7 מיליון דולר, תעמיד שופרסל למכירה גם את 10 האחוזים ממניות „עלית" שבידה והמסייע בכך לפי.בי. לה־שיג מחיר גבוה יותר למניות.

אולם שלושה ימים לפני מועד המכירה המתוכנן נודע, כי שופרסל מכרה את חבילת המניות של „עלית" שבבעלותה לאחר הנורמים ורציניים שהתעניין בחבילת המניות שבבע־לות פי.בי. משפחת פרדמן, שקנתה את החבילה, שילמה תמורתה 3.9 מיליון דולר. בשל החשש שיציעו תמורת החב־לה מחיר נמוך בהרבה מזה ששולם לשופרסל, החולט לבטל את המועד שנקבע למכירת המניות וטרם נקבע מועד אחר. המפרקים יבחנו למכור את המניות במחיר נאות.

עמלת תשלום חשבון בדלפק בנק – 78 אג'

מאת מיכל „מעריב"

עמלת תשלום חשבון בדלפק בנק הועלתה אתמול מ־71 אג' ל־78 אג'. מתברר מעמלות של אחר הבנקים הגדולים. זאת בעקבות יקר העמ־לות בשיעור של 10 אחוז.

מתברר שהמעמה בנק ישראל העניק ומעמ פעולה לבנקים בקביעת שיעור המחייקרות של העמלות. הבנקים יכלו, לפי בחירתם, לייקר חלק מהעמלות בשיעור גבוה יותר מ־10 אחוז ואילו עמלות אחרות לייקר בשיעור קטן יותר מ־10 אחוז.

עמלת פעולה בחשבון בנק הנמצא בחסות הועלתה מ־10 ל־12 אג' ואילו העמלה כאשר החשבון ביתרת חובה הוכפלה מ־25 ל־28 אג'. מחיר צ'ק הועלה מ־5 ל־6 אג'.

מינימום העמלה על קניה ומכירה של ניירות ערך הועלה מ־2.94 ש"ח ל־3.23 ש"ח ואילו העמלה על פעולה במסגרת הוראות קבע הועלתה מ־65 ל־69 אג'. מחיר כספת קטנה לרבעון הועלה מ־41 ל־45 ש"ח.

בעלי הרכב הצמוד יהנו שוב מהקלת מס חריגה

מאת גבי קסלר

60 אלף בעלי הרכב הצמוד במדינה יהנו שוב מהקלת מס חריגה, כאשר בחודש אפריל לא יבוצע העידכון התלת־חודשי של שווי הרכב הצמוד, שעליו עליהם לשלם מס הכנסה.

זו הפעם השניה בתוך חצי שנה שבעלי הרכב הצמוד נה־נים מהקלת מס הנובעת את רוח החוק החדקנות. בחודש אוק־טובר „רילגה" הממשלה על עידכון של 52% שנדרש אז במ־סוי הרכב הצמוד. עתה מבקש האוצר לחזור לבעלי הרכב הצמוד על העלאת המס ב־2.7%.

על פי התקנות אמור המס להתעדכן בהצמדה לשוד המ־חירים מדי 3 חודשים. על פי עליית המחירים ב־3 החודשים הקודמים אמור היה המס על בעלי הרכב הצמוד לעלות באפ־ריל ב־2.7%, אך שר האוצר פנה להודעת הכספים בבקשה שתחזור על עידכון זה ותדחה את העידכון הבא לחודש מאי.

בקשת האוצר באה בעקבות פנייה של ד"ר ישראל שטר־אוס, המכהן כיו"ר ועדה ציבורית לבחינת המיסוי על בעלי רכב צמוד. הוועדה אמורה היתה להגיש עד סוף החודש את המלצותיה, אך לא עמדה בכך וביקשה להאריך את מועד הגשת המלצותיה ב־3 חודשים.

יו"ר הוועדה הבטיח מאמץ לסיים את עבודתה עד מאי והציע שבינתיים לא יבוצע העידכון השוטף במס על רכב.

דרישה לבטל עמלת פדיון משכנתא

מאת גבי קסלר

בנק ישראל נדרש להורות לבנקים למ־שכנתאות לבטל את העמלה שהם גובים ממלווים המבקשים לשלם במדיון מוקדם את המשכנתאות הצמודות שלהם.

החלטה על כך התקבלה אתמול בוועדת מישנה של ועדת הכספים לעניני שיכון. בוועדת התברר, כי הבנקים גובים עמלה של 1.85% בשילוק מוקדם של משכנתאות.

ההסתדרות בעד המשך שכר חריג לעובדי החשמל

מאת סופר „מעריב"

ההסתדרות תומכת בהמשך התשלום של שכר חריג לעובדי חברת החשמל.

לדברי האוצר, ותיגים אלה הם בשיעורים של 1.6% ו־6%. אתמול הודיע ראש האגף לאיגוד מקצוע, חיים הכרפלד, כי ההסתדרות תתי־צב ליומן עובדי חברת החשמל.

כחול לבן במלון פאלאס בתל־אביב נכנחה אמש רשמית תערוכת ראלית ובעיקר מוצרי צריכה לבית. 230 מציגים משתתפים בתערוכה. שר התעשיה והמסחר, אריאל שרון, אמר בדברי ברכתו: „צריך להחדיר בציבור את רגש הגאווה הלאומית, יש להעשיה שלנו הכול, צריך להפסיק ללכת שולל אחרי תוצרת זרה". נשיא הרטאחדות התעשיינים, אלי הורוביץ, ציין כי בניגוד לשנים עברו יעניקו השנה כמעט כל ועדי העובדים של כחול לבן. הוא הביע תקוה שהתערוכה הבאה תייצג את התעשיה כולה. כתב: אורי גינוסר צילם: אורי קובה

מרס – חודש טוב לקרנות הנאמנות

מאת מרדכי אלקן

מסיכומים שערכה חברת הייעוץ להשקעות „מיטב" מתברר, כי היה זה החודש הטוב ביותר מבחינת הישגי קרנות הנאמנות מאז ראשית השנה.

כל קרנות הנאמנות, פרט לאחת, השיגו תשואה ריאלית חיובית בחודש מרס. מובילות הקרנות המ־תבססות במניות, עם תשואה של 8.4 אחוזים, ומפברות המתמחות בנמרי מרח, עם תשואה משקללת של 5 אחוזים.

כלכלני חברת הייעוץ „מיטב" לקחו בחשבון בחי־שוב התשואות שהביאו קרנות הנאמנות את שיעור האינפלציה הנמוך שהיה ברבעון הראשון של שנת 1986.

שלוש הקרנות שהביאו את התשואה הגבוהה ביו־תר בחודש מרס: אנטקו, של חברת יוניברסל, שהגי־עה לתשואה של 16.4 אחוז; רקפת, של חברת הברוקר רים בחוזה, שהביאה תשואה של 15 אחוז ולפיד, של חברת יוניברסל, שהביאה תשואה של 14.6 אחוז.

שלוש הקרנות שהביאו את התשואה הגדולה ביו־תר בחודש מרס: רונית, של רבנית, שהביאה תשואה של 1.1 אחוזים; תבור, של סיקיוריטיס, שהביאה תשו־אה של 1.8 אחוזים ורבנת, של רבנית, שהביאה תשואה של 3.1 אחוזים.

נמשך גידול יצוא יהלומים

יצוא היהלומים מישראל גדל במרס ב־43% לעומת מרס 1985. היצוא נטו הסתכם במרס ב־135.4 מיליון דולר.

סיכום יצוא־מרס מצביע על גידול של 36 אחו־זים ביצוא נטו, אשר הסתכם ב־407 מיליון דולר.

המפקח על היהלומים במשרד התעשיה והמסחר, אפרים רביב, אמר אתמול כי התנתנים מצביעים על המשך הגידול ביצוא היהלומים.

היום יותר מתמיד
אתה מחפש השקעה לטווח קצר.

קרן נאמנות נזילה, גם לטווח הקצר המבוססת על אג"ח.

קרן הנאמנות יחליפין היא הזדמנות של מומחי "לאומי פאי" לצורך שלך באפיק השקעה נוסף המתאים לטווח הקצר. הנאמנות הקרן להשקעה לטווחי זמן קצרים נהנית משיעור הוספה נמוך במיוחד ואי תשלום עמלות ע"י הקרן עבור פעולותיה.

השקעתך בקרן מהווה מהניהול המקצועי של "לאומי פאי" – החברה המובילה בענף קרנות הנאמנות.

מדיניות ההשקעות של הקרן
הסכם הנאמנות קובע כי: (א) נכסי הקרן יוזן כמפורט בזה: (1) אגרות חוב, שטרי הון והתחייבות סחירות. (2) ניירות ערך בנקאיים שרכישתם והלוואות בהיתר בנמצא לדולר. (3) פלוגות סריקה קצרי מועד (מקסים). (4) מזומנים. בעיקר הפעולות בקרן סחירות בנקים מאוחדים (מניה).
(ב) בהתאם לפשקיף הקרן, נכסי הקרן יכללו פלוגות סריקה קצרי מועד שמועד פרעתם איננו עולה על שישה חודשים והפעולות בקרן סחירות, בשעור של עד 30% מסוגי נכסי הקרן. מנהל הקרן יהיה רשאי לפרוט את השעור האמור אם יקבל אישור לכך מאת הנאמנות על שוק ההון בכתב והסכמה בכתב מראש האוצר.
המשקיע: חברה לנאמנות של בנק דיסקונט.

בלאומי ביא טוב להשקיע.

בנק לאומי הולך איתך קדימה

בנק לאומי

מודעה זו אינה מהווה הזמנה לרכישת תעודות המתפרסמות בקרן והן מוצעות אך ורק עפ"י תנאי הפשקיף מיום 25/12/85 אותו ניתן להשיג בכל סניפי הבנקים ובמשרדי חברי הבורסה.

هكذا من الاصل

חברת שיווק בראשות הקיבוצניק אשר גולן מתבססת בקנדה

מאת דוד ליסקין

חברת קרן אינטרנשיונל, חברת שיווק למוצרים מתי־תכבים ומוצרי צריכה שהוקמה ע"י חבר גבעת חיים־מאוחד, אשר גולן, מתבססת בקנדה. החברה מרכזת את פעילותה בשווק זה.

קרן אינטרנשיונל, הנמצאת בבעלות שני יהודים קנדיים, מנסה כיום היתר לשווק מוצרים שפותחו ע"י המפעלים האחד־ריים ברצות. החברה מקווה, כי תוך זמן מה היא תצליח למצוא שווקים למוצרים אלה. משרדי החברה נמצאים בטורונטו שב־קנדה ובהם מועסקים כ־12 איש.

במשך שלושת החודשים הראשונים לפעילות קרן אינטר־נשיונל פעלה החברה למכירת הטרקטור שפותח ע"י עשות־אשקלון בשיתוף עם ברצות. המדובר בטרקטור מהפכני רב־שימושי. מדיניות החברה היא שלא לשווק את הטרקטור לחו־קלאים, אלא למכוני הדרכה ומוסדות מחקר. החברה הצליחה לקבל הזמנה עקרונית ל־6 טרקטורים בהיקף של יותר ממיל־ון דולר.

מנכ"ל שלוחת קרן אינטרנשיונל בארץ, אברהם סברן, חבר קיבוץ יזרעאל, מסר שהחברה פועלת גם לשווק רובוט לבתי אריזה לאבוקדו, אשר פותח בגרמניה. גם פועלים למכי־רת בתי צמיחה המבוקרים ע"י מחשב לגורמים הקלאיים.

מדיניות קרן היא ליצור הבנה בנושאי שיווק אזוריים. לכן היא מחליטה את תחומי פעילותה. כיום היתר רכישה חברת בטיעות קנדית, המתמחה בתיירות מקבה הארה"ב לישראל.

קרן גם קיבלה את זכויות השיווק של מסחנה שוויצרית לגרימת אשפה. עדיות ניו־יורק רכשה 3 מכשירים לניסוי. מחיר כל מכשיר כזה הוא כ־180 אלף דולר. גם מחנים את האפשרות של יצור גירסה של המכשיר בעשות־אשקלון.

בתקופה הקרובה, ציין אברהם סברן, מתכוננת החברה לקי־דם נושאי שיווק נוספים, בעיקר של מוצרי צריכה. למטרה זו ריכשה החברה 2 מומחים בתחום השיווק של מוצרי קוסמטיקה ומזון. הם יגמו לקדם מכירת מוצרים כאלה המיוצרים בארץ לגורמי שיווק שונים בקנדה. עתה הם עוסקים בבחינת דרי־שות השוק הקנדי, על מנת לקבוע את המוצרים שיש להם ביקוש בשוק זה ואפשר להתחרות בהם. על יסוד מידע זה יתבצעו ההתקשרויות עם מפעלים וספקים בארץ.

כמו כן החליטה קרן לפעול גם בתחום קבלנות המישנה. המגמה היא לקבל עבודות קבלנות מישנה מצפון־אמריקה, לביצוע בארץ.

ביטוח

עובדי מגדל שובתים – המנהלים מפעילים אותה

עובדי קבוצת הביטוח מגדל שובתים. 500 השובתים של קבו־צת מגדל, המהולת את מגדל, מלון ומגדל, יצאו להפגנה מאורגנת בת יומיים.

עובדי קבוצת מגדל נקטו בצעד של השבתת העבודה על רקע תביעתם לקבל מקדמה על חשבון הסכם העבודה לשנת 1986. מכיון שהמקדמה לא שולמה עם המשכורת שניתנה אתמול, פנה העובדים בסביתה בת יומיים.

בעקבות הצעד הזה־צדדי של העובדים הפעילו כ־70 המנהלים בקבוצה מערך חירום, על מנת להמשיך ולתת את שירותי החברה ללקוחות ולסוכנים.

סיכסוך עבודה

ועד עובדי מפעל האופטיקה אל אופ הכריז על סיכסוך עבודה

● נתי שרוני

ועד עובדי מפעל האופטיקה אל אופ הכריז אתמול בבוקר על סיכסוך עבודה בשיתוף עם מעצמת מעגלי נמציהם. הדבר נעשה בתגובה להודעת ההנהלה על מתיחה להקפיא את הסכמי השכר שהיו צריכים להתחדש השבוע וכן רצונה לפטר 76 עובדים קבועים.

ועד העובדים מאשים, כי במגעים שהיו בשבועות האחרונים הציע להנהלה לפטר במקום עובדים אלה את עובדי השכירה, הנקי־ון והמסכה וכן עובדים זמניים המבוגנים „עובדי מנפאור". כן דרש הועד כי יבוצעו פיטורי יועל גם בקרב ההנהלה. יש לציין כי לעובדים הציע לקבל מענק חד־פעמי של 300 דולר כתחליף לאי קבלת תוספת שכר ודשות, אולם הם מצדים דוד את ההצעה וביק־שו לחתור על הסכם הזה בתמורה לביטול הפיטורים.

מנכ"ל אל אופ, נתי שרוני, הביע צער על ההחלטה, אך הדגיש כי החברה אינה יכולה להיענות כיום לתביעות שכר. לדבריו יש לשמר את הסכמי העבודה הקיימים, שהם מכובדים בהחלט, לעוד שנתיים.

אורי גינסבר

תעסוקה

יותר מ־100 מחוסרי עבודה במגדל העמק ייקלטו בזמן הקרוב במפעלי תעשיה במקום

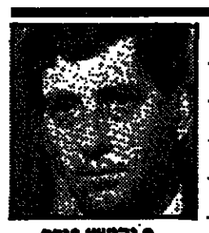

● יהושע פורר

יותר מ־100 מחוסרי עבודה במגדל העמק ייקלטו בזמן הקר־וב במפעלי תעשיה במקום. סימנו על כך נחקבל בפגישה של הנהלת לטיפול נקודתי בבעיות אבטלה באזורי פיתוח, שהתקיי־מה במגדל העמק.

צוות זה הוקם ע"י ראש הממשלה, שמעון פרס, ובראשו עומד מנכ"ל משרד התעשיה והמסחר, יהושע פורר, וכולל נציגי משרדי הממשלה השונים.

כמהלך ביקורם של חברי הצוות במגדל העמק הם נפגשו עם ראש המועצה, שאול עמר, מזכיר מועצת הפועלים, מנהל שירות התעסוקה ומנהלי מפעלים במקום.

מלונאות

מלון אסטוריה יועבר לרשת מלונות דן

מלון אסטוריה יועבר לרשת מלונות דן בעקבות הסכם שנחתם בין חברת מלון אסטוריה לבין מלונות דן.

בהסכם היקנתה חברת מלון אסטוריה זכויות חכירה ל־99 שנה ואפצה לרכישת הבעלות במלון אסטוריה תמורת סכום כולל של 9.58 מיליון דולר. לעיסקה זו נתקבל אישור ממינהל מקרקעי ישר־אל.

על העיסקה מסר אתמול הודעה לבורסה החברות מלונות דן ולנ"ס רובינשטיין השקעות.

מרדכי אלקן

מזון

מורגש מחסור בחלקי פנים של בשר בקר ועופות קפואים

מורגש מחסור בחלקי פנים של בשר בקר ועופות קפואים בחלום. ביקרם בגדול לחלקי פנים של בשר בקר, סדר, ריאות, לשון וכו' מהתמן בחצרות.

הארטלים אינם יודעים להסביר את הביקוש המתאמי ולדעתם אין הוא נובע מהקניות לפסח. גם בעופות קפואים בחלים מורגש מחסור קל הזה מוסבר בסדרוזה של מועצת הלול לשחרר לשיווק את העופות שכבר בשחטו שודשה בשרה לפסח.

מיכל הולצמן

מימון

גד יעקובי מציע הקמת חברת השקעות אמריקנית

שר המלכה והתיכנון, גד יעקבי, הציע לאמרגה בוושינגטון להקים חברת השקעות לא ממשלתית, שתפעל בארה"ב ארגרות חוב ישראליות למשק מקומים עתידי ידע בישראל.

השר סיפר זאת אתמול בפגישה בוועדה הכינלאומית של מפעל הכנסת והציע למנהיגי המפעל להשתלב בתוכנית, כאפיק נוסף שיחזיר את פעילותם. השר אמר, כי החברה המוצעת גם תקבל על עצמה בישום סיכונים בשוק הון עם ישראל.

בפגישת צוותים לבאי הוועדה, שבערבה במלון הילטון בתל אביב, סיפר השר יעקבי, כי הקמת כח המשימה הכלכלי וכתוה לדברי עידוד ומים מפי שר האוצר של ארה"ב, ג'רג' שולץ, שאמר לו כי נוחי אות מפריצות הדרך הגדולות של המשק הישראלי. השר יעקבי הציע לשולץ להיפגש בענין זה עם ראש הממשלה, שמעון פרס, בבאו לוושינגטון, כדי להמחיש בפניו את מידת החשיבות שהממשל האמריקני מייחס לנושא הזה אבן הסכים.

בנקאות

בנק לאומי החליט לבצע רה־ארגון בחברת הבת לאומי ושות'

הנהלת בנק לאומי החליטה לבצע רה־ארגון בחברת הבת לאומי ושות'. המטרה היא שחברה זו תשמש בנק להשקעות שיקוק בחברות, בסיוע לגיוס הון בארץ ובחו"ל ובארגון קני מרצים של קרנות.

בהנהלת בל"ל הוחלט להפסיק את הפעקות הישירות של לאו־מי ושות' בפעלים. הפעקות האלה הסכו הפנרים ניכרים לבנק. משמעת צעד זה תהיה צימצום הפעילות של לאומי ושות'.

כמנכ"ל לאומי ושות' יתמנה יוסף ויגרצין, המשמש עתה כמנהל מרשה של בנק צפון־אמריקה מטעם בנק ישראל. הוא יחליף את א. שרביט, שהתמנה כמנכ"ל חברת הבת הישנה. בבנק לאומי מקוו־ים לבצע שינויים יסודיים בדרכי פעילות החברה, כדי שתעלה על דרך הרווחיות.

גידול של 53% ברווח הנקי של בנק אמריקאי־ישראלי

הרווח הנקי המתואם של בנק אמריקאי־ישראלי בשנת 1985 הסתכם ב־2.7 מיליון שיח, לעומת רווח של 1.8 מיליון שח בשנת 1984, בגידול בשיעור של 53 אחוז.

ההון העצמי של בנק אמריקאי־ישראלי, מקבוצת בנק הפועלים, הסתכם בסוף 1985 ב־19.2 מיליון ש"ח, לעומת 16.5 מיליון ש"ח בסוף 1984. התשואה נמוכה על ההון העצמי הגיעה ל־16.5 אחוז, לעומת תשואה של 12 אחוז ב־1984.

המאזן המתואם של בנק אמריקאי־ישראל בסוף 1985 הסתכם בכ־647 מיליון ש"ח, לעומת מאזן של 636 מיליון ש"ח בסוף 1984.

בנק אמריקאי־ישראלי נקט בשנה החולפת שורה של צעדים לקיצון הדמאות.

המניות הישראליות בבורסת ניויורק

	השער		שינוי ב$
אופטרונטק	9	9½	–¼
אי.אי.אס.	3⅞	4⅛	–⅛
אינטרפארם	5	5½	–
אליאנס	2⅛		–⅛
אלסינט	3		–
אלרון	7⅞	8¼	–⅛
אלקטרוניקה לישראל	6½	6¾	–
לייזר תעשיות	15⅛		–
נייר חדרה	11⅝		–
סאיישקס	7¼	7½	–
עץ לבנון	13¾		–¼
תרן	3¾		–
אלביט	7⅞	8⅛	–
טבע	3¾	4	–
מת"ח	6½	7	–

מדד דאו ג'ונס 1,798.00 (לא סופי) –20.00
זהב (מגידה בניו יורק) 334.00 דולר האונקיה +2.25
כסף (מגידה בניו יורק) 0.05 דולר האונקיה –0.08

נמסר על ידי „בנק המזרחי המאוחד"
מחלקת ניירות ערך זרים

שערי מטבע חוץ ליום 1.4.86

המטבע	השינוי בשקלים	בנקנוטים: לאומי קניה	לאומי מכירה	הפועלים קניה	הפועלים מכירה	דיסקונט קניה	דיסקונט מכירה	העברות והמחאות: לאומי קניה	לאומי מכירה	הפועלים קניה	הפועלים מכירה	דיסקונט קניה	דיסקונט מכירה	שער יציג
1 דולר ארה"ב	+0.00	1.46	1.53	1.46	1.53	1.46	1.53	1.4827	1.5013	1.4823	1.5007	1.4827	1.5014	1.4921
1 לירה שטרלינג	–0.01	2.13	2.23	2.14	2.24	2.13	2.23	2.1707	2.1979	2.1734	2.2005	2.1692	2.1965	2.1829
1 מרק גרמני	+0.01	0.63	0.66	0.62	0.65	0.62	0.65	0.6351	0.6431	0.6352	0.6431	0.6339	0.6418	0.6381
1 פרנק צרפתי	+0.00	0.20	0.21	0.20	0.21	0.20	0.21	0.2069	0.2095	0.2069	0.2095	0.2067	0.2093	0.2080
1 גולדן הולנדי	+0.00	0.55	0.58	0.55	0.58	0.55	0.58	0.5630	0.5701	0.5624	0.5694	0.5635	0.5706	0.5662
1 פרנק שוויצרי	+0.00	0.75	0.78	0.75	0.78	0.74	0.78	0.7588	0.7683	0.7601	0.7696	0.7601	0.7697	0.7636
1 פזטה שוויצרי	+0.00	0.20	0.21	0.20	0.21	0.19	0.21	0.2018	0.2043	0.2017	0.2042	0.2017	0.2042	0.2028
1 פזטה שוודי	+0.00	0.20	0.21	0.20	0.21	0.20	0.21	0.2036	0.2062	0.2035	0.2060	0.2036	0.2061	0.2048
1 פזטה נורווגי	+0.00	0.17	0.18	0.17	0.18	0.16	0.18	0.1721	0.1743	0.1725	0.1746	0.1722	0.1743	0.1732
1 פזטה דני	+0.00	0.27	0.29	0.27	0.29	0.27	0.29	0.2839	0.2874	0.2837	0.2872	0.2836	0.2874	0.2857
1 פרנק פיני	+0.00	0.28	0.29	0.27	0.29	0.27	0.29	0.2839	0.2874	0.2837	0.2872	0.2836	0.2874	0.2857
1 דולר קנדי	+0.01	1.05	1.10	1.04	1.09	1.04	1.09	1.0636	1.0770	1.0631	1.0764	1.0621	1.0755	1.0700
1 דולר אוסטרלי	+0.02	1.01	1.11	1.03	1.11	1.03	1.11	1.0750	1.0884	1.0714	1.0848	1.0625	1.0759	1.0788
1 רנד דרום אפריקה	–0.06	0.50	0.55	0.50	0.60	0.59	0.70	0.6946	0.7034	0.6893	0.6979	0.6954	0.7041	0.6968
10 פרנק בלגי	–0.01	0.30	0.31	0.29	—	—	0.31	0.3112	0.3151	0.3110	0.3149	0.3107	0.3146	0.3121
100 לי איטלקית	–0.01	0.89	0.93	0.89	0.93	0.89	0.93	0.9038	0.9151	0.9051	0.9164	0.9052	0.9166	0.9096
1000 לי איטלקית	+0.00	0.91	0.97	0.92	0.97	0.91	0.97	0.9331	0.9448	0.9343	0.9459	0.9337	0.9454	0.9383
100 ין יפני	+0.00	0.82	0.85	0.82	0.86	0.82	0.85	0.8316	0.8420	0.8330	0.8433	0.8334	0.8439	0.8351
1 דינר ירדני	–0.02	4.08	4.33	—	—	4.07	4.28	—	—	—	—	—	—	4.1630
1 לי לבנונית	+0.00	—	—	—	—	0.05	0.08	—	—	—	—	—	—	0.6632
1 לירה סורית	+0.00	0.80	0.85	—	—	0.78	0.83	—	—	—	—	—	—	0.8430

דולר נוסעים: 1.77 דולר שתור: 1.62 – 1.63 דולר יציג: 1.4921

התנגדות לתכנית שחל למיזוג בתי הזיקוק עם המפעלים הפטרוכימיים

מאת דוד ליסקין

תוכנית למיזוג בתי הזיקוק עם המפעלים הפטרוכימיים שהוצעה ע"י שר האנרגיה, משה שחל, ירדה מן הפרק.

בעל המפעלים הפטרוכימיים, יואל אוסטרוביץ, התנגד להצעה זו, בהיעדר יכולת להגיע להערכות כלכליות חזות.

שר האנרגיה סבר, שמיזוג בתי הזי־קוק עם המפעלים הפטרוכימיים יהיה הפיתרון המתאים למחלוקת הממושכת בין שני המפעלים לגבי מחיר האתילן. המיזוג של שני המפעלים יאפשר לנצל את המיתקן לייצור האתילן במלוא הת־פוקה, כאשר המפעלים הפטרוכימיים הוא הצרכן העיקרי לחומר גלם זה. הדבר היה גם מאפשר למפעלים הפטרוכימיים לב־צע את תוכנית ההרחבה.

אבל יו"ר מועצת המנהלים של המ־פעלים הפטרוכימיים הביע פסימות לב־י היכולת להגיע לכלל הסכמה לגבי הנתונים שיאפשרו מיזוג, כגון שווי בתי הזיקוק, מעמד המיעוט בבתי הזיקוק וכו'.

כנגד מועלתה ההצעה שבתי הזיקוק והמפעלים הפטרוכימיים יהיו שותפים בחברת שתפעיל את המיתקן לייצור האתילן. בדרך זו יקבלו בתי הזיקוק 50 אחוז מההכנסות. שר האנרגיה תומך גם באפשרות שותפות כזו. הצעת המיזוג נבחנת עתה. בינתיים מתנהל מו"מ בין בתי הזיקוק למפעלים הפטרוכימיים לב־י מחיר האתילן. מיתקן האתילן של בתי הזיקוק יוזרם את הייצור בעוד כ־9 ימים. עד כה היתה מחלוקת על מחיר האתילן.

הממשלה תכהן עוד שלושה חודשים כיועצת זמנית לבנק ישראל

מאת גבי קסלר

בניגוד מפורש להבטחת שר האו־צר שניתנה לדוברת הכספים של הכנ־סת, לפיה תמתנה עד סוף חודש מרס ועדה מייעצת חדשה לבנק ישראל, העבירה אתמול הממשלה, בפעם בחשאי, חוק המאריך ב־3 חודשים נוספים את תוקף כהונתה של הממש־לה כממלאת מקום הוועדה המייעצת.

מזה שנה בדיוק אין לבנק ישראל מועצה וועדה מייעצת, כמתחייב מחוק בנק ישראל. מינוי ועדה חדשה מתעכב, בשל חילוקי דעות בין המערך לליכוד על ראשות הוועדה.

מאז אפריל 1985 נקבע כל 3 חודשים מודש, כי בהיעדר ועדה מייעצת קבועה תכהן הממשלה כממלאת מקומה של הוועדה לצורך אישור צעדי המדיניות שנוקט בנק ישראל. לאחרונה אושרה הס־משלה כממלאת מקום הוועדה עד לסוף חודש מרס השנה, כששר האוצר מבטיח כי עד אז יוסדר מינויה של הוועדה המ־ייעצת.

עתה התברר כאמור, כי השר מודעי לא עמד בהבטחתו ולא מינה ועדה מייע־צת לבנק ישראל. במקום זאת הכניסה הממשלה לחוק התקציב שאושר אמש סעיף מיוחד, המאריך עד סוף יוני את תיפקוד הממשלה כממלאת מקום הוועדה המייעצת והדיפוש אחר יו"ר חדש יימשך באין מפריע זו השנה השניה.

אשנב לבורסה

גיאות בביקושים ועליות שערים

מאת מרדכי אלקן

עודמי ביקושים שמופקו בדרך כלל בעליות שערים היו לדוב המניות שנמחרו אתמול בבורסה.

זאת בעקבות הצטרפות גל חדש של משקיעים למחזר בשוק המניות, רובו באמצעות קרנות הנאמנות, הברוקרים ומנהלי תיקים. חלק קטן מהמשקיעים החדשים נכנס במישרין לשוק המניות, באמצעות פקודות קניה שמסר בבנקים.

מחזור העסקות היומי במניות גדל בהשוואה לימי מסחר קודמים והסתכם אתמול ביותר מ־14 מיליון ש"ח, מזה כ־4.4 מיליון ש"ח במניות הבנקים שבמסחר, לזן היה עודף ביקוש של 2.7 מיליון ש"ח, שסופק ברובו בעליות שערים קלות.

מספר המניות ששעריהן עלו אתמול היה גדול כמעט פי 7 ממספר המניות ששעריהן ירדו, בעוד ששלשום היה מספר המניות ששעריהן עלו גדול כמעט פי 3 ממספר המניות ששעריהן ירדו.

מאזן שערי המניות אתמול: עלו – 269; ירדו – 40; נסחרו ללא שינוי שער – 82. ב־47 מניות לא נערך מסחר. „קונים בלבד" היו ל־23 מניות. לעומת זאת לא היו „מוכרים בלבד" לאף מניה או אופציה.

להיפוכיו בשוק המניות היו אתמול בעיקר רוב גידרות הערך בענפי הבנקים המסחריים, חברות הביטוח, נדל"ן, חקל־אות, טקסטיל, מוצרי מתכת ואלקטרוניקה. הביקושים למניות בענפי הביטוח והנדל"ן היו בגיבוי למגמה, שכבראה תתר ליצור לאחרונה גודם מסויים הפעיל בשוק המניות. הביקושים למניות בשני ענפים אלה הגיעו גם מגופים בעלי השפעה על מגמת המסחר ולא רק מספקולנטים או מהמהרים למיניהם. עוצמת הביקושים בשוק הנדל"ן הפתיעה, בגלל עליית השע־רים הדדה שהיתה במניות רבות בענף הנדל"ן ברבעון הרא־שון של השנה. מימוש רווחים בידיות שער של 10 אחוז היה במניה של ישרס, ששערה עלה כמרס ביותר מ־150 אחוז.

קרנות הנאמנות המתמחות במניות גייסו אתמול מהציבור סכום של 4.3 מיליון ש"ח ואילו קרנות הנאמנות הסולידיות גייסו סכום עוקב של יותר מ־13 מיליון ש"ח. רוב הסכום יוחנה בקרוב על ידי הקרנות הסולידיות לשוק האג"ח ולמני־ות הבנקים שבהסדר, הנושאות אופי של אג"ח רולריות.

להזרמה הגרולה שהיתה אתמול לקרנות הסולידיות וכן להזרמה המתמשכת הגרולה שהיתה בשבוע שעבר, ניתן את־מול ביטוי בעודף ביקוש של 6.5 מיליון ש"ח שהיה במסחר בבורסה באג"ח צמודי מרס. עודף ביקוש של 700 אלף ש"ח בלבד היה לצמודי מט"ח. המדד הכללי של האג"ח צמודי המדד עלה ב־0.41 אחוז.

מחזור העסקות באיגרות מק"מ שמנפיק בנק ישראל הסת־כם אתמול ביותר מ־37.5 מיליון ש"ח, מזה כ־20 מיליון ש"ח מתוך הנפקה של איגרות בסכום של 100 מיליון ש"ח שהיתה אתמול.

מעדון מטיילי מעריב

טיולי פסח

● 16 יום
ביוגוסלביה
היציאה: 18.4
(כולל „הסדר")

● 18 יום
בתוריה
היציאה: 25.4

ביצוע והדרכה: „טעמ הכבר"

מידעים והרשמה:
„מועדון מטיילי מעריב"
מערכת „מעריב"
קרליבך 2, ת"א
טל. 03-439207

ב"ש עכני תיכון ארצי
ליד המכללה הטכנולוגית
אודם תל־אביב
ע"ש א. סינגאלובסקי
דרך המיישבים 28, ת"א, טל. 396171

תלמידי כיתות ח' ו־ט'

מתקבלים מועמדים בעלי כישורים גבוהים
מתל־אביב, כל גוש דן והמרכז

למגמות הבאות:

★ מערכות פיקוד ובקרה – מחשבים
★ אוטומציה ובקרה
★ אלקטרוניקה – מחשבים
★ מכניקה
★ שרטוט ותכנון באמצעות מחשבים
★ ענ"א – מחשבים

מועדי הרישום לפי שמות המשפחה:

יום:	ב' 15.4.86,	ד' 16.4.86,	ה' 17.4.86,	ו' 18.4.86
אותיות:	א–ג	ד–ל	מ–צ	ק–ת

בשעות: 8.00–13.00

המועמדים יבואו עם אחד ההורים ויביאו עמם:
1. תעודה של השנה שעברה
2. תעודת שליש ב' של שנה זו
3. תעודת זיהוי בה רשום המועמד
4. כתובת ותעודה הפסיכוטכנית בה נבדק המועמד (לאלה שנבחנו)

שערי המניות

בנקים מסחריים

המניה	השער אחרון	השינוי בשקלים	השינוי באחוזים	המחזור בשקלים	השינוי ביחס לשוק	השינוי ביחס לענף
אגבה ש	13250 קז	+750	+5.8			
המזרחי 0.1	1425 הב	+130	+10.0	9547		
המזרחי 0.5 א				1128		
בנק לאומי אש"ל	1100 הב	+138	+13.4	6114		
כללי לא בסחיר				34190		
בנק צפון אמריק 1.	— הנסקת מסחר —					
בנק צפון אמריק 5.	— הנסקת מסחר —					
בנק צפון אנגלו	— הנסקת מסחר —					
דנון א 1.0	— הנסקת מסחר —					
דנון 5.0	— הנסקת מסחר —					
הבינלאומי 5.0	3400			4033		
מרכנתיל 0.5	3873	+80	+2.1	10171		

בנקים בהסדר והצמדה

המניה	השער אחרון	השינוי בשקלים	השינוי באחוזים	המחזור בשקלים	השינוי ביחס לשוק	השינוי ביחס לענף
אדיבי רת 100.0	52000			989		
אדיבי ב 100.0	52000			16.0		
אדיבי בב 2.00	499500					
אמר 0.1	62000			243		
דיסקונט ב	106650	+2600	+3.5	27.0		
דיסקונט ב	105600	+1900	+1.8	230		
דיסקונט שה 2	72411	+41	+5	53.0		
המזרחי ש	33900			1219		
המזרחי ב	34600	+670	+2.0	21.8		
המזרחי שה 9	15450			2.0		
הפועלים מכר	128750	+5750	+5.0	5.0		
הפועלים ש	53585			1239		
הפועלים ב	56140	+500	+.9	288		

בנקים למשכנתאות

המניה	השער אחרון	השינוי בשקלים	השינוי באחוזים	המחזור בשקלים	השינוי ביחס לשוק	השינוי ביחס לענף
אגרס 0.1	7170 קז	+342	+5.0			
לאומי משכנתאות ש	4230	543				
לאומי משכנתאות ב	4270	+120	+2.9	25.0		
מרכז ש	3920 הב	+200	+5.4	232		
מרכז שה 1	2800 הב	+140	+5.3	71.0		
נכין ב 5.0	4900 הב	-534	-9.8	61.7		
פז משכ ש	1107			1836		
משכן ב ש	2280			178		
עמידת 0.1	5900			125	-5	-.1
פועלות מכרז ש	13900	+600	+4.5	25.0		
שפלות רכ ש	13250	+250	+2.1	31.0		
שפלות שה 1	7150	2.0	+.7	50		
שפלות שה 2	3590	+87	+1.8	17.0		
יעקר 1.0	1843 קז	+49	+4.9			
יעקר 5.0	593 הב	+54	+10.0	7953		
מזרח 1.0	3270			2436		

מוסדות מימון ענפיים

המניה	השער אחרון	השינוי בשקלים	השינוי באחוזים	המחזור בשקלים	השינוי ביחס לשוק	השינוי ביחס לענף
שלמה א ש	390	+18	+2.6	8713		
התעלות מכר א	35500			6.0		
התעלות מכר ב	199900					
לאומי תעשיה א ש	5290	110	+.8	40		
מתח תעשיה מכר	— הנסקת מסחר —					
מת תעש בכ ג	— הנסקת מסחר —					
מת תעש בכ בב	— הנסקת מסחר —					
מת תעש בכ בג	— הנסקת מסחר —					
מת תעש בכ ד	— הנסקת מסחר —					
מת תעש בכ דד	— הנסקת מסחר —					
מרם קבלנים 5.0	684			787		
תיירות בב	174100	1.0	+8000			
כלל ליסינג אב	10280	219	+80		+.8	
כלל ליסינג בב	5128 הב	383	+466		+10.0	
כלל לסינג אג"מ	11340 קז		+540		+5.0	

חברות ביטוח

המניה	השער אחרון	השינוי בשקלים	השינוי באחוזים	המחזור בשקלים	השינוי ביחס לשוק	השינוי ביחס לענף
אדרם 0.1	4687 הב	+426	+10.0	512		
אדרם א 0.5	3120	-18	-.3	989		
הכשר מקמה 0.1	963	33	+3.6	280		
הכשר מקמה 0.5	358 הב	+29	+9.0	7571		
מגדל 1.0	2280	763	+2.3	59		
הדר 5.0	1299	674	+4.8	69		
הכשר ש	3020	9818	+4.1	+120		
המליצים 0.1	1260 קז		+5.0	+60		
המליצים 0.5	756 קז		+5.0	+36		
המגשר-ראשל 1.0	6700	165	+2.3	+150		
המגשר-ראשל 5.0	2992 הב	734	+10.0	+272		
עידניה 0.1	— הנסקת מסחר —					
עידניה 0.5	— הנסקת מסחר —					
מגורה 1.0	6720 קז	+320	+5.0			
מגורה 5.0	3000 הב	60.0	+260	+9.5		
מור 1.0	4875	399				
מגדיעם 1.0	2860	858	+30	+1.1		
אור ש	1463 הב	2590	+151	+10.0		
איגוד והשקעה 1.0	13105 הב	9.0	+780	+5.6		
איגוד והשקעה 5.0	3234 הב	187	+294	+10.0		

מסחר

המניה	השער אחרון	השינוי בשקלים	השינוי באחוזים	המחזור בשקלים	השינוי ביחס לשוק	השינוי ביחס לענף
אינטרנשנל 1.0	3380	-35	-1.0			
אינטרנשנל 5.0	1325	30	+2.3	200		
אינטרנשנל 1 001	1060 הב	+100	+14.3	1065		
מאיר עוז 1.0	4500	40.0	-2.1	-96		
מאיר עוז אש 1	4530					
פתח 1.0	— הנסקת מסחר —					
פתח 5.0	— הנסקת מסחר —					
כלל מדר 1.0	5610 הב	+510	+10.0	263		
קיסריה 1.0	3700	225				
רמץ 0.1	29499 הב	6.6	+1499	+5.3		
רמץ 0.5	7240	11.0				
שופרסל א 2.0	4350	1398	+150	+3.6		
שופרסל ב 10.0	2795	4311	+90	+3.3		

שרותים

המניה	השער אחרון	השינוי בשקלים	השינוי באחוזים	המחזור בשקלים	השינוי ביחס לשוק	השינוי ביחס לענף
דלק ש	5010	+125	+2.6	4559		
הראל 1.0	2352 הב	+212	+10.0	414		
הראל 5.0	1081 קז	+51	+5.0			
סמטת הפקה 0.1	9697	56.0	+461	+5.0		
סמטת הפקה 0.5	3276	216				
קרור 0.1	1162 הב	366	+100	+9.4		
קרור 1.0	5847	320	+4.2			
תכלת ותשמל 0.1	— הנסקת מסחר —					
מתכי עיתונות 0.1	3300	250	+80	+2.5		
מתכי עיתונות 0.5	1120	1737	+38	+2.8		
עקומרסיון 0.1	1230	186	-37	-2.9		
עקומרסיון 0.5	578 הב	639	+45	+8.0		
קמל 1.0	— הנסקת מסחר —					
קמל אש 1	— הנסקת מסחר —					

מלונות ושרותי תיירות

המניה	השער אחרון	השינוי בשקלים	השינוי באחוזים	המחזור בשקלים	השינוי ביחס לשוק	השינוי ביחס לענף
כלי מדר 1.0	9600	54	-100			
כלי מדר 5.0	5966 הב	70.0	+306	+10.0		
מלונות דן 1.0	— הנסקת מסחר —					
מלונות דן 5.0	— הנסקת מסחר —					
חוף הצלמונ 0.1	3555	294	+178	+5.0		
בנט 1.0	2996	-5		-2		
מלונות ירדן 1.0	3499 הב	592	+174	+5.2		
מלונות ירוקם 1	— הנסקת מסחר —					

מחשבים ושרותי מחשב

המניה	השער אחרון	השינוי בשקלים	השינוי באחוזים	המחזור בשקלים	השינוי ביחס לשוק	השינוי ביחס לענף
דטה מיכון 1.0	3450	1065	+18.0	+527		
תי.בי.מ 1.0	11800 קז		+5.0	+562		
יקנו 1.0	3600	72.0	-2.4	-57		
יקנו אש 1	3242 הב	144	+7.0	+212		
כלל מחשבים 1.0	5000	175	+1.6	+80		
כלל. 1.0	6600 הב	155	+10.0	+600		
כלל. 5.0	3690 הב	211	+9.0	+900		
משב מחשבים 1.0	2354	196	-1.0	-24		
ניקוי מחשבים 1.	5900 הב	48.0	+7.5	+400		
ניקוי מחשבים 5.	3065	130	+3.9	+117		
יום מחשבים 1.0	1999 הב	1135	+8.5	+101		
יום מחשב אש 1	18895 הב	30.0	+11.2	+1896		

מדל"ן ביטוי ופיתוח

המניה	השער אחרון	השינוי בשקלים	השינוי באחוזים	המחזור בשקלים	השינוי ביחס לשוק	השינוי ביחס לענף
אמרום ביטוי 1.0	3380	-35	-1.0			
אמרום ביטוי 5.0	1325	30	+2.3	200		
אמרום ביטוי

לתושבי פתח־תקוה

גולן גלובוס – רשת בתי קולנע

גאים להודיע על פתיחת המרכז הקולנועי המפואר ביותר בארץ

שיטת הקרנה אוטומטית מהחדישות בעולם ☆ מערכות קול דולבי סטריאו ☆ בסאות מרופדים ☆ מיזוג אוויר מלא ☆ במה מפוארת ומצוידת למופעים ותיאטרון

טלפון 917374

הצגות בכורה החל מיום חמישי, 3.4.86

אולם 1
חמישי: 4.30, 7, 9.30
ליל ששי: 10
מוצ"ש: 7, 9.30
חול: 4.30, 7, 9.30

צ'אק נוריס ☆ לי מרוין
בסרטו של הבמאי מנחם גולן
מחץ הדלתא
שרשרת הקולנוע הבינלאומי עצמלם כולו בישראל

אולם 2
ג'ק ניקולסון
הכבוד של פריצי
זוכה פרס האוסקר '86 לשחקנית אנג'ליקה יוסטון
☆
4 פרסי גלובוס הזהב
☆
פרס המבקרים של ניו־יורק
חמישי: 4.30, 7, 9.30
ליל ששי: 10
מוצ"ש: 7, 9.30
חול: 4.30, 7, 9.30

אולם 3
סטיבן ספילברג
("אי.טי. חבר מכוכב אחר")
מגיש קומדיית הרפתקאות
חזרה לעתיד
מייקל ג'יי פוקס · כריסטופר לויד · ליאה טומפסון · כריספין גלובר
BACK TO THE FUTURE
מאת רוברט זמקיס
חמישי: 4.30
ליל ששי: 10
מוצ"ש: 7.15, 9.30
חול: 4.30, 7.15, 9.30

מכירה מוקדמת בקופת הקולנוע ביום שישי בין השעות 11.30-1.30 בצהריים

בית ליסין
ויצמן 34 ת"א
טל' הקופה 257966 216653

"מלכות דוד" לילדים ת. לילדים ולנוער
היום ב־16.00

יונה אליאן ושושן גבאי הם "זוג פתוח"
הערב, ב־20.30, ו' 4.4 ב־21.30

הסדרה "סיפורו של חייל"
יוקרן הערב ב־23.15

"נטושים" / בגמל יפו
הערב, ה' 3.4, מוצ"ש 5.4 ב־21.00, ו' 4.4 ב־21.30

"כולם היו בני חוץ מנעמי"
ה' 3.4, ב־20.30, אשקלון, מסעדת היחידים ● מוצ"ש 5.4 ב־21.00

אנשי מכבים אלא מה

בשנה שעברה היה זה "דמעות של שתיקה" השנה זהו "אלני"
מרגש ומעניין, סרט שלעולם לא אשכח
הסרט הטוב ביותר של השנה.
Gallery Lucas Shows Fitzwilliam

סרט מלהיב, מרתק, נוגע ללב ומשאיר רושם עז.
סרט של אומץ לב, חמלה ואהבה
"אלני" יעורר ודאי את הכי כבי שעשו רק סיפורים מעניינים,
סרט נפלא... ניו־יורק טיימס

קייט נליגאן ("חוד המחטים")
ג'ון מלקוביץ ("דמעות של שתיקה")
בסרטו של פיטר ייטס (מיבוים: "המרפאה")

סיפורה האמיתי של עלן אלוואי "עין־יורק טיימס" ניקולס גייג'
לפי רב־המכר של ניקולס גייג' אלני

סיפור אמיתי בלתי נשכח
אלני ELENI
המתנה הגדולה של אם לילדיה.

בכורה ארצית

מליל שישי 4.4.86 ב־10	"צפון" תל־אביב	מוצ"ש 7, 9.30 ימי חול 4.30, 7, 9.30

הסרט מוצג ב דולבי סטריאו DOLBY STEREO

מעריב

התיאטרון הלאומי הבימה	התיאטרון הקאמרי	התיאטרון העירוני חיפה
• מגר תברברות הערב 2.4, ב־20.30 נישים ומפלאות בקומפוזות שימורים מחר 3.4, מוצ"ש 5.4 הפרידה הערב 2.4, מחר 3.4 הצגת פירוד ומצוי שטרשה למחרב הפרוין – בוטלה	יאקיש ופופצ'ה – קומדיה היום 2.4, 8.30 מחר 3.4, יום ג' 8.4 קסטנר – פרש מסקיר מוצ"ש 5.4, יום א' 6.4 הערב ומחר – אשכל "קול מכובד", תל מדשלחוך מחר 3.4, יום ו' 4.4 שבומתון 5.4 ב־11.00 בבוקר	קבוקי, – מחולטקים, והיאטרון הערב 19.00, 21.00 בוליא "מחוטר" מחר 3.4 פלטוניאנית – שמלה 3.4, חמרבאר הערב 2.4 ב־20.30 יאנגש קוראצ'ק – ו. שאליב מחר ב־20.30 לסדרה 20 מאסודובלה – ו. שאליב מוצ"ש 5.4 ב־20.30

מרשים מלאים

בכורה ב־22 בתי קולנוע בקרוב

מחץ הדלתא

צ'אק נוריס • לי מרוין
בסרטו של הבמאי מנחם גולן

מעריב
התיאטרון הקאמרי

עירית תל־אביב–יפו

שבתעתון

בוקר אקטואליה ותרבות

בהשתתפות:
ח"כ יוסי שריד
החיים הפרלמנטריים בסיעה קטנה
★
מזכיר חברת העובדים דני רוזולין
המשבר הכלכלי במפעלי חברת העובדים
★
ירון לונדון
על ספרות, טלוויזיה ועתונות
★
עודד קוטלר
על הצפוי בפסטיוואל ישראל-ירושלים
★
ד"ר עמי צ'דנוב
על מחלות מין אופנתיות
★
ציפי שביט
★
מראיינים:
טלילה בן־זכאי ואבי בטלהיים

שבתעתון יתקיים ביום שבת, כ"ה באדר ב' תשמ"ו, 5 באפריל 1986, בשעה 11.00 לצהרים, באולם התיאטרון הקאמרי.
כרטיסים במחיר 3 ש"ח בלבד אפשר להשיג בקופת התיאטרון הקאמרי, המחיר למחזיקי התיאטרון הקאמרי ולקשישים בעלי תעודת קשיש ת"א – 2 ש"ח.
הקופה פתוחה מדי יום בין השעות 10.00–13.30 ו־17.00–20.30.

עוד קומדית איכות
של סרטי תמוץ (מסיפור בוגי זר)
מייקל קיין
בתפקיד המושל ה"מסטול"...

מים מים

"קומדייה משגעת"
נסים דיין, גלי צה"ל
"כיף של סרט"
נידי אורשר, הארץ
מוסיקה: אריק קלפטון, ג'ורג' הריסון, רינגו סטאר
תמוץ המחודש ת"א טל' 412761
ליל ששי: 22.00, 24.15 ● מוצ"ש והמשך השבוע: 19.15, 21.30
הצגת נעשמת בשעה: 15.00, 23.45
הזמנה בשמעון באולמות הקולנוע

תפוס את המחיר כשהוא קפוא !!!

זו ההזדמנות שלך לחתום על מעריב לנוער
במחיר הנמוך ביותר ולזכות בפרסים היקרים ביותר

מתנת בית YAMAHA
גדול יבואני כלי תזמורת בישראל

1 פרס
סינתיסייזר דיגיטלי מתוצרת YAMAHA
דגם Chorus Split DX – 21 Dual. עם 160 צלילים בהיקף מרבי

2 פרס
מערכת תופים Sam-Ick
5 תקעים
עם מצילות PAISTE

3 פרס
אורגן Farfisa
5 אוקטבות
עם ודסר Midi למחשב ביתי דגם FK60

4 פרס
גיטרה חשמלית מקצועית
מתוצרת VANTAGE

5 פרס
גיטרה ספרדית
מתוצרת LORCA

אולם הפרס העיקרי יגיע לביתך מדי שבוע:
עותן מתקדם, אקטואלי וחינוכי לנוער
המתבגר – הכולל חומר־עזר רב ללימודים:
מלא את חלקי המצטרף עוד היום
כך תבטיח לעצמך את הפרס "המשפחה" חינם
ותשתתף בהגרלת הפרסים!

מעריב לנוער
אם תבעל מ"ל, תהה בן היתרסות הבאים
● הבטחון יגיע לביתך בחזר מדי שבוע, ללא כל תשלום נוסף.
● עליך לשלם בראש, אתה כבשנו מעליית מחירים בתייה בתוך השנה
● הגל לכלי פרס איתי – הסר "המשפחה".
חלדש חתימה
□ מנוי חדש
□ חידוש מנוי קיים
לכל מחלקת המנויים,
מעריב לנוער, ת.ד. 20000, תל־אביב.
הריני מעביר לכם צק / המחאה זהה עם סך 43 שקל חדש כדמי מנוי לשנה אחת על "מעריב לנוער" כולל אריזה ודמי משלוח חפרס לביתי.
(המחיר כולל מע"מ)
שם המשפחה
שם פרטי
כתובת

הנהג. עשה לך מנהג קבוע – קח עמך חייל לדרך

גולדי הון
רק היא הצליחה בסקום שנכשלו הקשוחים שבגברים

בכורה ארצית
בתי קולנוע "לב" תל־אביב
ליל ששי 10.15 ☆ מוצ"ש 7.30, 9.45 ☆ ימי חול 5, 7.30, 9.45
מ.מוצ"ש "מאור" אשקלון
מ.מוצ"ש "פאר" חיפה

אם אתה גבר ופנוי

בא הצטרף לחופשה וטיול לפנויים/ות ורווקים/ות בחופשת פסח □

התאריך: 28–30 באפריל.

פרטים: "מועדון מטיילי מעריב", טל. 03-439207.

A.S.A N.S.N
לימודים בארה"ב
יעוץ אישי וטיפול בהתאמה.
ימים א', ג', ד', 16.00 – 19.00
שד' שאול המלך 35 תל־אביב.
בית אמריקה חדר 1111
טל. 03-272707

מסיבה טובה זה — יין טוב
ריקודים ברחוב,
פרח בדש
מקסימום 8
תקליט חובה!
הד־ארצי

שלמה יידוב
עכשיו הזמן

● „זכרונות מאמריקה": מה שלא עושים הספרים לסופר – עושים לו הסרטים

המסך הגדול עושה את ההבדל הקטן

ענת לויט

מה שלא עושים הספרים לסופר, עושים לו הסרטים. תראיה המקה בדר' תר לבר: איזק (או איסק) דינסן, או בשם מה האמיתי, קארן בליקסן. הסופרת הדנית, שמתה ב־1962, היתה ודאי יוצאת בנאמה מתוך קבריה, לו יכלה לחזות בהפרתי בית־ישראל, הנמים על הסרטים בהיות הספרים, כדי לרכוש את מפרה „זכרונות מאפריקה".

ומה יכלה הגברת הבארונית לומר לעצמה, לו באמת צמחה מן הבר מן המסק בהיגלי הקניה של עם הספר?

היא היתה אומרת: „שני ספרים משלי, ומן המשובחים שבהם, תורגמו זה מכבר לשפה האת הנידחת, כלומר לעב־ריה. מתוך כמהנן לשבעה סיפורים בר־תיים ולסיפורי חודף, אף אחד מהם לא היה לרב־מכר באמה ארץ קסנה, כלומר בישראל. ואנה, נחלצה לעזרתי הסוקבית מריל מפרים, ואמר – „זכרונות מאפריקה" שלי נחסף מכל הנעיות. וגם שני הספרי האחרים זכו להתחשבות מאמתת. אבל גם, אחרי עשרים וארבע שנים של מגודים בפנתאון, המינהגים הארציים האלה כבר באמת לא כלכך מדיים לי..."

כמו הספר „זכרונות מאפריקה", שקוצר הצלחה עצומה בקולנוע, זוכים כיום לפרסום רב גם סופרים אחרים, בארץ ובעולם, שהספרים שלהם הועלו על הבר

אפרוס „זכרונות מאפריקה": במה לך הנשה האחרונה הנבכנו לפחות עוד שמונה סופרים בהסקה קולנועית לספרי הם „באמת" עלי־פי סיפורים של פיראנדלו (עיין לא תורגמו לעברית), „מוך" על־פי החלק הראשון של "בעקבות הזמן האב־בוד" לפרוסט, „גורל" (עיבוד ל„דרע־הדרוש" של הסופר הבולגרי ניקולאי חיינוב), „בידרי" (שעבדות ל„ציפורי") עלי־פי ספרו של וליאמס וארסון, „בי־כות המלך שלמה" עלי־פי ספרו של ה. ריידר האגארד (גם יצירה זו עוסקת באפריקה), „עקליה" עלי־פי סיפור של יצחק בדנר, „המאהב" עלי־פי ספרו של א.ב. יהושע (ואתם ודאי זוכרים את „שלושה ימים וילד"), ו„חיוך הנר" של דיד ברוסמן, שוודאי אינו זקוק – לפחות לא בימים אלה – למרים הקולנועי כבר־לי פרסום לספרו.

אז לכל הסופרים הרואים עצמם ראוים לפרוץ את תחום השכחה – אל יאבדו מצאו לכם תסריטאי טוב, בימאי טוב, שחקנים טובים. היו יותר גמישים באשר לפער שעשוי להיחצר בין מה שאתם התכוונתם לומר בספריכם, לבין מה שיצא מזה בעיבוד הקולנועי. זה עשוי להשתלם בהצלחה.

יפן מלכת הבורקס

אלי דנון

ביום הרימו והשבוע נבר. מי יעז לפגוע בסמעדה, שהביאה ליפן את תר־אי מלכת הבורקס העולמית הפירי הבורקס חשן, מי מישהו ביקש לפגוע בכבוד המלוכה?

־ר לנו עם הנרות, שהביאה עלינו מכבי יפן העונה ועכשיו רוצים גם לפ־גוע בבורקס" – אמרו ישראלים־בני־יפ־אים, שעות ספורות לאחר ששני שוודים ירו לעבר הבעלים של מסעדת סמי בור־קס בשוודות ירושלים ביום.

ניסים לוי, בעל המקום, היה למולן המנוע. הוא ירה לעבר השוודים, פגע באחד מהם והניס אותם מכלי שהצליחו לשים יד על הפריון משש־שבת.

מן המסעדה, שבה התרחש קרב הי־ריות, יצאה בשורת הבורקס לכל רחבי הארץ. היא שהפכה את הבצק עם הבכינה או עם תפוחי־האדמה למאכל לאומי כמ־עט כמו הפלאפל.

ביום מאמינים, כי אלה שניסו לש־דוד את אדון לוי – ובדרך גם לא הצלי־חו לפגוע בו – אינם תושבי המקום. „יש אצלנו עבריינים, אבל הם נחנים כמוד לישראים. יש כללים לא כתובים, שיפאי לא פגע בישראי" – אומרים הנבר"ת.

לאות מחאה על נסיון השוד בבית־כנו יפן, הכאות הנרות – באי רבים למסעדה של ניסים, ו„הדביצו" בורקסים כדי להנ־ריל את הפריון ולעשות לניסים ולעבו־דים טוב על הנשמה.

אחות יפאים אמיתית.

אל תפגע לי בביצים

● אמיר זאב

הטובים – לשמירת הטבע

"אל תפגע לי בביצים" – קריאה נרגשת או מפנים עשרות עופות דורסים, שהחלו לקנן בימים אלה במידבר יהודה ובנגב, אל סייסי חיל־האוויר. קריאה זו מתפרסמת בכריזה, שהופצה בין כל סייסות חיל־האוויר, במסגרת מיבצע מיוחד של החברה להגנת הטבע ומיפקדת חיל־האוויר.

הנציגות וסקרים חעלו, כי למטוסי חיל־האוויר נשקפת סכנה חמורה של היפגעות עלידי עופות דורסים המקוננים באיזור האימונים. מצד שני, מסכנת הפעילות של חיל־האוויר את קיומה של אוכלוסיית הדורסים בנגב ובמידבר יהודה.

הנתונים: שיתוף פעולה פורה בין שני הצדדים – למען העופות הדורסים.

רק אידה נודל חסרה בחדר ברחובות

● החדר של אידה נודל בדירת אחותה אביבה ברחובות
צילום: דקל שילה

תחילה עופר

„אם יש מסמיק רצון, אני לא מאד מיהה שאי־אפשר להצליח בכנגע אלי. אתם, מרוחות ומפים – לא תצליחו לעד שות מה שאני עשיתי בעבר בשביל הרבה אנשים בבחוחתי הליומד אמור שתאבדו את המומנטום הזה. אל תבידו לי, שאי־אפשר לעשות שום דבר בשי־בילי.

מלים אלה כתבה אידה נדל לאחר תה אילנה מרידמן לאחר שנודע לה, כי אנטולי שצרנסקי הגיע לישראל.

אילנה קראה בסכתב הכתבה. אחר־כך נבנסה לחדר של אידה. לא בעיר גלוחה בנודי, בסעיב בית־המעצות, אלא בדירה ברחובות. תכולת הדירה, שהיתה לאידה ברחובות לבינסקי־פרלסס־קס מספר 79 בנוסקוה, בטרם נעצרה והגלתה לסיבור, הועברה עלידי ידידיה כמעט במלואה לארץ דרך ויינה. היה זה מיבצע, שלא כל מרכיביו ניתנים לפר־סום.

כאשר תגיע אידה לארץ היא תוכל לשבת על הספה שלה, או בכורסה ליד השולחן, בחדר נפרד בדירה של אילנה, השוכנת ברביקוות ברחובות. היא תוכל גם לשבת ליד ארון הספרים שלה ובו ספרי פרשקין ובוכל, וביוגרפיות של לוחמי־חופש בכל הדורות.

הדהיסים שלה הגיעו בדרך עלומה ממוסקוה לדירת אחותה בארץ ● אולי תעוור לה ההכרה על חדש ההודות עם יהודי בית־המעצות

בחדר שמורים גם כמה פרסים בשי־תר־לבן, שאידה הסריטה לפני שנים בפר־יקים משפחתיים. יש כאן גם מזכרות שאספה לעצמה: כלב מעץ צבוע, צלחת מעשרת, כמה אגרטלי קרמיקה ומכונת תפירה ישנה.

ב־24 באפריל הקרוב תהיה אידה נדל בת 55. רק בחלומותיה מעזה אולי בה לקוות, שביום הולדתה תקבל אחותה את מבריכה בחדר שלה ברחובות; ותמונת לחם תה בסרחיו הדרסיה, שגם חלקיו הגיעו בדרך עלומה ומחכים לגבירתם.

אולי תעוור לאידה ההתעוררות, שתבא בעקבות ההכרה על חדש ההו־דות עם יהודי בית־המעצות?

דפוקים ברמה אוניברסיטאית

● אמיר טלמור: „לעמוד קשה למען הלימודים"
צילום: האנס אנגלסמן

יונתן שלונסקי

מי מקבל ביום שכר נמוך משל שוטרים?

רק סטודנטים. פחות מ־2 שיח לשעה. ליתר דיוק – 1.9 שיח לשעה לסטודנט שנה ב', כמה אגורות פחות לשעה לסטודנט שנה ב' ועוד כמה אגורות פחות לסטודנט שנה א'.

אז יש פלא שכאשר התקבלו ראשי אגודת הסטודנטים בתל־אביב אצל ראש־הממשלה, הם הביאו לו שי מקורי – 2 ש"ח, והסבר שזה יותר ממה שמרוויח סטודנט לשעת עבודה?

זה שכר משפיל, אבל בכל זאת אר מר אמיר טלמור: „אין כיום סטודנטים רעבים. אבל השכר שאנחנו מקבלים – 2 ש"ח לשעה – לא הגון. לעמוד קשה למען את הלימודים – ואני שייך לעמוד." אמיר לומד באוניברסיטת תל־אביב. מציולוג ביה ופילוסופיה. עובר כמאבטח בוועד הפעל של ההסתדרות. הוא מוסיף: „אני לא מסכן, אבל השכר שאני מקבל לא מחזיק אותי: סטודנט ממוצע לא יכול לעבוד יותר מ־100 שעות בחודש, וכפי חות מ־200 ש"ח קשה לחיות. הבדה שלי ואני גרים בדירת חדר בתל־עמיר בר־מתגן, ומשלמים 90 דולר לחודש".

רק סטודנטים מקבלים שכר פחות מעודדת ● אז יש פלא שהם הגישו לראש־הממשלה שי מקורי – 2 שקלים ודשים?

איך נוצר מצב, שהסטודנטים מש־תברים כלכך מעט?

אמיר: „הסטודנטים לומדים קשה ולא מודעים כלכך לשכר הנמוך שהם מקבלים. העיוות הזה נמשך שנים".

„זה נמשך ככה מאז הצ"מ בשנת 1981 בין התאחדות הסטודנטים, והסכ־תדרות והאוצר, שבו נקבע הסכם המסג־רת" – מסביר חדי ברסון, יו"ר אגודת הסטודנטים באוניברסיטת תל־אביב – „הצ"מ נוהל אז בצורה רשלנית, והסכם נחתם ב־20.4.82 – היום שבו ראשי הת־אחדות הסטודנטים הפגינו בימת נגד הזוודת העיר למצרים. עכשיו אנחנו נכב־סים לצ"מ חדש, כביכול של ההסתדרות, והלוואי שנצליח לשנות את שכרו של הסטודנט".

גיבור חדש נולד

רמו אגדה חיה
סרט הפעולה החדש של הבמאי
גאי המילטון (יוצר שרשי ריימפו מנה)
בכיכובם של פרד וורד ויואל ברנר
הקרנת בכורה חגיגית ומיוחדת
לקוראי מעריב תל־אביב
ביום שישי 4.4.86 בקולנוע „הוד"
פרטים על המבצע במעריב ת"א ביום שישי.

חברת מתכת סרום בע"מ
מודיעה בזאת כי בתאריך 30.4.86 יחול מועד מימוש כתבי אופציה 1 של חברתנו.
מחיר מימוש 15.20 לכל כתב אופציה, כתבי אופציה אשר לא ימומשו עד 30.4.86 יהיו בטלים לאחר התאריך האמור, והתמורה ששולמה בגינם לא תוחזר.

הבאזאר של עמותת אגלי־ארגון נשים ליברליות בשיתוף עם קרן לב"י - הקרן למען בטחון ישראל, יתקיים בבית ציוני אמריקה, רח' פריש 1, אבן גבירול, תל־אביב. הבאזאר יתקיים ביום שני כ"ז באדר תשמ"ו ב־7.4.86 משעה 3 אחה"צ וביום שלישי ה־8.4.86 משעה 9 בבוקר ועד 8 בערב.
בבאזאר יוצגו למכירה מצרכי מזון, מתנות, כלי מיטה, בוטיק יד שניה וכו' במחירים זולים ואיכות מעולה.
ההכנסות קודש לקרן לב"י, לטיפוח מועדוני קשישים בת"א־יפו ולסיוע לבתי ספר טיפוליים.
הציבור מוזמן

סרט חדש
לקוראי
מעריב
לנוער

DARYL
דאריל
סיפור מסתיע מתוך ומרגש.
פרטים במעריב לנוער המופיע השבוע!

„רב חן" תל־אביב
4–6–7.45

מקסימום 8
ב.ה.ה
ב.ה.ה
והנקליט שלא יוגדר מרמקטיפון שלך

התקליט נטחיכיתם לו
מקסימום 8
חם... לוהט... מדליק...
מכשיר בחנויות התקליטים

هكذا من الاصل

מרפאת מאיירד של ערב

מאיר עוזיאל

נאסאן עבאס, שחקן ערבי מאום־אל־פחם, יודע לצטט הטלוויזיה כחל־קי בסידרה „המסורה הגדולה". לצטט „תיאטרון הוא מרחב מן המצבות „דם", „אריבים", „מאורי המורגים" ועוד. עכשיו ודרוש: נאסאן מעלה ערב מאי־מידי, בשיתוף עם עידית דותן.

הערב ייקרא „היא והא, חן וקשה". המסרים לאומנים ערבים. יש, למשל, קטע הלועג למורה הערבי המלמד צרי־נות. הערב כולו הוא בעברית, והחומר נכתב בידי נאסאן. בערב גם שירי מחאה מתורגמים מעברית. למי שראנו שאין די מאסיבה יצנית על הבמה בישראל, הנה יש.

נאסאן, מרגיש עם זאת שיש בערב גם מסרים של אחוות עמים. ואומר שזאת מתגבר בתעקי רב לכל מאבק בנשק. „צריך לחדוק את הסכינים ולשים פרחים בתוך הרובים." המופע הסאטירי הועל־ה־הזל מאתמול בתיאטרון מסעדה בל־יפה, ברחוב בלפור 6 בת"א. בתכנית להעלות אותו גם בנוה צדק, ונאסאן מספר שיש משא ומתן גם עם בית ליסין.

נאסאן עבאס ועידית דותן: שירי מחאה

מזרח ומערב במדינת הילדים

מה שהתחיל בגימיקים של אולארציק, מנרסון ושלום חנוך על המוסיקה המזרחית הלוקאלית, מקבל נשמה מחדשת בגיל. האמרגן מר־קי מלר שלף שמן „אידאולוגי" כמקרם מכירות ל„מדינת הילדים" 86: אחוות עדות. קידום תרבויות בישראל. „מזרח־ומערב נפגשים במדינת הילדים". זה שם המשחק של מלר השנה בחגל המר־עי מסת.

העובדה שחופשת הפסח וחגיגות המימונה נושקים זה לזה עדות לפלד להמין את המני ישראל למה שהוא מכ־נה־מרמין – „מנסויה מזרחית כמו באב־רות אלף לילה ולילה". אז מי שכבר רד־אה עצמו מרוף על גבי שטיח מעופף, שייחד לגני התענוכה אל „בימת אלף לילה ולילה" ויגלה שם מצער אמנים, שמצר עדותיהם מייצגים יחדיו, מן נס־תם. אז „קידוב התרבויות" עליו מרבר פלד: חיים משה ובלי עמרי, אלון אולארציק וניקי מקיטון, צביקה פיק וזהר אראב, משה גיאת ושמי קשת, ציטי שבתי ובועז שרעבי וגם מאיר בנאי, להקת „ברוש" ותזמורת זהו מר־מא. שניים־שניים יעלו ויבואו, לבל יופר האיזון המופתי בין מזרח ומערב. גם בקר רב התנוזיה תשוחרר הרמונית – מני מאר ויהנה אליאן לצר לילית נגר.

יועלו קטעים נבחרים מתוך המחזה המוסיקלי הזרש „איש צריק היה" של ארז ביטון על נפלאותיו של הבאבא סאר לי, וגם כאן ישמרו על האיזון המופלא – להקת „הבריכה הכנעית" הבריה אליאס לצד הפרייליך החסידי, הלא הוא הרב קרליבך. לזחה ידוע, שהמחזה זכה בב־רכתו של הבאבא בתך אבי הצירא, שאף הוא, בכבודו ובעצמו, יכבד בנוכחותו את מדינת הילדים.

פלד יקים לכם את הרמון המלך וב־מת קסמי המזרח עם פאקירים ועושי נפלאות למיניהם מאדמת האהלם, ובי־ניהם הקוסם אזאנארה, שבא אלינו הי־שר מסיפורי אלף לילה ולילה.

מי שירצה משהו לוקאלי יחתר, אר־חשרי ואפלה על הביאתו, יבוא שם את סולימאן הקטן, הלא הוא חומני בתן ואת אלברט פיזחה. גם זה קידוב תרבויות. מי שירצה שעשועים סתם, בלי אחוות מזרח ומערב, יפנה לגני השעשועים והר־רשקאות, הרים הסתעפתים, הקיאקים, הגמלים ואפילו מתקני בגיחה מיוחדים לילדים.

הפתיחה: חול המועד פסח, 27.4. ה.נזק: 17 ש"ח לגלגולת.

הקוסם אזאנארה: אלף לילה ולילה

בקורות המות באירופה

יואב אלון

התזמורת הקאמרית הישראלית חד־רה בימים אלה מסיור של חודש ימים באירופה. התזמורת הופיעה ב־17 ערים חמתה לקבלת פנים חמה ולביקר רות מלהבות בחיתר.

קונצרט הסיום התקיים באמשטרדם, בקונצרט חגיגי גם השתתפו נציגי המס־של, שרים, ראש ממשלה לשעבר, ראשי ערים ועוד.

המקולה הפילהרמונית ת"א ומנצחה סיטאל שני חזרו גם הם ארצה אחרי סי־בוב קונצרטים בגרמניה האוסטריה.

כפרנקפורט גם עבדו על הצאת תק־ליט ברסלרחוקי לפי הזמנת נשיא וסטפ־ליה ד"ר יוהנס ראו, אשר גם הזמין את חברי המקולה מגם הקונצרט לארחות ערב חגיגית.

בחינה התקבלה המקולה אצל נשיא אוסטריה, ד"ר רודולף קירכשלייבגר, ששרה לפניה.

הבמאי בועז דוידזון חוזר לעבוד עם צמד המפיקים הישראלי־ים־בינלאומיים מנחם גולן ויורם גלובוס בחברתם „קנון". בתצלום: אחד ממפגשי הקירבה הראשונים בין דוידזון ושני המפיקים. התמונה צולמה בידי שאול דישי בפסטיבל קאן האחרון במסיבת ספארי שערכה חברת „קנון" לציון חמש שנים לרכישתה על־ידי צמד הישראלים. מאז עבר הרבה צלולויד במצלמות ההסרטה ודוידזון חוזר לשבת ולתכנן סרטים במ־שרדי החברה בלוס־אנג'לס, הוליווד. (צילם: שאול דישי)

אמש בטלוויזיה

דרך ארץ: גלולה בטעם דבש

ילדים רבים מאמינים שאוכל מזין ועשיר מטבע ברטנו אינו טעים, ויש בין המבוגרים המאמינים כי למידה וחינוך נקנים ביסורים, שהרי אם אתה נהנה מהלימוד, משמע – הוא לא רציני. והנה באה „דרך ארץ" ומוכיחה כי גם הגלולה המרה ביותר, אם טובלים אותה בכפית דבש – הרי היא ניתנת לעיכול.

המנחה, שפי ריבלין, הוא מצחיקן אמיתי ברמ"ח אבריו ושס"ה גידיו. אין בו עצם אחת של בומבאסטי־ות ונרקסיזם, המאפיינים מנחים רבים בשעשועוני טל־ויזיה. למיכך הוא נוהן ל„עלילה" לקלוח תוך כדי צחוק בלתי פוסק.

צוות המשתתפים כולל דמויות מוכרות ומשעש־עות, הנגררות אחרי המנחה ו„משחקות אותה" בתן רב. המרשם להצלחתו של „דרך ארץ" בדוק ויעיל: קהל עליז ומשתף פעולה, צבעוניות ורעננות, מנחה משעשע ומצחיק ונחות משועשע, המשתף פעולה בקלילות וב־הומור. והמסקנה – מיזמן נכון של ידע ושעשוע יכולים ליצור תוכנית המשלבת את המועיל עם הנחמה.

ריב בן אליעזר

אמש במוסיקה

טכניקה וירטואזית

התחרות הבי"ל לפסנתר ע"ש רובינשטיין

יומה הראשון של התחרות בישר על רמתה המאוד גבוהה. הנגינות ששמענו אמש הפגינו רמה טכנית כמעט מדהימה אם לוקחים בחשבון את גיל המתחרים (בין 20־32). והתחרות היא של אומנים צעירים המצוידים בכל הכישורים הדרושים כדי לצאת לדרך לקריירה קונצרטית מקצועית: טכניקה וירטואוזית, תרבות מו־סיקאלית, שליטה בסגנונות השונים, זכרון מצויין ועצ־בים חזקים. התוכנית של השלב הראשון מורכבת מאר־בע יצירות הובה: י.ס. באך – ריצרקאר, מוצרט – פרק סונטה, ק־400, שופן – מזורקה האחרונה, ראול – אל־בוראדה דל גראסיזו, שני אטידים – מאת שופן ומאת ליסט ויצירה לפי בחירת המתחרים סהל"כ רסיטל של כ־55 דקות. 34 פסנתרנים הגרילו סדר הופעתם בחצ־רות. מוברר שהגיל הוא גורם משפיע מאוד: טילבנה סוקולוב יוגוסלביה בת 20 ויובל פיכמן בן 20 ישראלי קנדי הם כשרונות עדיין לא בשלים. פאטאיס ליראס מארה"ב בן 32 שולט על המקלדת בפסנתרנות בוגרת וטוב היה גם אריה פלבין (30) מישראל. יקי מסאזוזה יפנית (28) הביאה נגינה נקיה ותרבותית וברנר גלמסר בן 24 מגרמניה הרשים במיוחד במשר חקירתה שלו.

רות גוטמן בר־צבי

שיא דיגיטלי

ד לפני שהתחיל הקונצרט ב"בית נגלר" בקרית חיים, בעוד המנגנים מסתדרים במקר־מותיהם, התיישבו המנצח **שטנלי ספרבר** והכנר האורח **עברי גיט־ליס** על שני כסאות בקידמת הב־מה והחלו משתעשעים זה עם זה ויחד – עם הקהל באולם.

• גיטליס

"באנגלית אומרים משחק ולא מנגן" – מס־ביר גיטליס (בעב־ריתו). "אנחנו על הבמה משוחקים בביצוע. אם כנר מנגן וזה נשמע כאילו הוא עובר קשה – זה סימן לא טוב"...

המנצח טיפר כי בארבעת ימי החזרות למר שגיטליס אינו חוזר אף פעם על נגינתו את אותה היצירה, בריזוק כמו בת־ודים. "אצל גיטליס אף פעם לא יודעים איך זה יצמר..." השניים מגלים כי מנסיר גם למרז שבתל אביב השיג הקהל שיא עולמי ב"להשתעל בין הפרקים של הסימפוניה" ואילו לחיפנים יש שיא עולמי ב"ציפצופי שעונים ריגיטליים באמצע הקונצרט...". ●●●

ההונגרים זועמים

ל וצאי הונגריה בקרב קהל המר־אמנים לבית הנשיא שבאו לה־שתתף בטקס הענקת פרס ק.צטניק לסופרים ממזרח אירו־פה שהקדישו יצירותיהם לשואה – יצאו עם טעם מריר בפה.

• מזיי

בגלל ארגון לקוי התארכו הדברים שהתיחסו לבעל הפרס הסר־פר הפולני יזי פיצובסקי, (שלא הגיע לטקס בגלל מחלה ויוצג ע"י אשתו) ולסופר ומשורר ההונגרי־יהו', אנדראש מזיי, כבר לא נותר זמן להשמיע את דבריו ולהודות על הפרס.

הדבר שקומם ביותר את ה„שרולה ההונגרית" היתה העובדה שאנדראש מזיי חובר עברית שוטפת, בעוד שדבריה של הגב' פיצובסקי הושמעו – באריכות – בפולנית ולאחר מכן תורגמו לעברית. נשיא המדינה, שנלאה מלשאת את האר־וכות היתירה של ה„הגיבה הפולנית", קם, נשא דברים קצרים והשאיר את ה„הונגרים" וה„פולנים" לנפשם.

פרופסור יהודה דון, מראשי העמותה לקשרי תרבות בין ישראל להונגריה, אמר כי יגיש מחאה על היחס המעליב. לא ברור רק למי תוגש המחאה ●●●

לאן נעלם דוד ברוזה?

כ פי הנראה התייאשו בסוכנות היהודית ממסעות ההסברה עמוסי המלל של פוליטקאים וש־אר מקורבים לחצרות הנכונות, רוח חדשה בענף הכניס ראש חטיבת הסטודנטים בסוכנות, **מיכאל ינקלוביץ**, אשר החליט ללכת הפעם על...מוסיקה.

• ברוזה

„סוכניו" של ינקלוביץ – אותם סטודנטים יהודים שמסתובבים בא־ניברסיטאות – „גילו" את הזמר דוד ברוזה. ברוזה אשר בחודשים האחרונים נעלם מנוף ארצנו – שר־הה באה"ב למטרות לימודים והפקת תקליט חדש.

השידוך בין הסטודנטים היהודים לבין המוסיקה הספרדית עולה יפה. ברד־זה מזמר את שירו בעברית, אנגלית וס־פרדית. רבים ממאזיניו כבר יודעים אפי־לו לזמזם את „האשה שאיתי", השלאגר של ברוזה, ובאותה הזדמנות גם מעיינים בתכנית הסיורים והלימודים בארץ שמ־חלקת מחלקתו של ינקלוביץ. זה מה שנקרא ציונות עם זמרת הארץ. ●●●

אופנה מבוקשת – זקנה

מ ארתה פויכטוואנגר, אלמנתו של הסופר היהודי־גרמני הידוע ליון פויכטוואנגר, חגגה בימים אלה בלוס אנג'לס את יום־הולדתה ה־95. במסיבה השתתפו אישים אקאדמיים בולטים, מנהיגי הקהילה היהודית והקונסול הכללי של מערב־גרמניה.

• ברנס

למן מות בע־לה ב־1958 – בני הזוג פויכטוואנגר הגיעו לארה"ב ב־1941 – הקדישה מארתה את זמנה לטיולים יומיים בהרים ולשורה של מיבצעים. בין השאר היא האוצ־רת של ספריית פויכטוואנגר בביתה, המכילה 35 אלף ספרים שנאספו על־ידי בעלה המנוח.

בשנים האחרונות מקליטה מארתה פויכטוואנגר את סיפור חייה, לדבות הי־דידיות שקשרו אותה עם אישים דגולים כאלברט אינשטיין, ארנולד שנברג, סינקלייר לואיס, תומאס מאן וברטולט ברכט.

במסיבה השתתף גם השחקן הקומי המהולל צודרי ברנס, שציין לארכבר את יום־הולדתו ה־90. ברנס – שגולד באיסט סייד של מאנהטן בשם נתן בירנבאום – הכיר באותו מעמד, כי „אני עושה את הזיקנה לאופנה מבוקשת. האנשים פשוט אינם יכולים להמתין לזיקנתם...אינני מאמין בחיים לאחר המוות ובעולם הבא, אף כי מוצאי ממשפחה יהודית ארוקה, ומסופקני אם יש קהל במקום שאליו אגיע, אך ליתר בטחון אקח אתי את המוסיקה שלי." ●●●

לך לגיהנום

ה שחקן המצרי **עומר שריף**, שחזר באחרונה לארצו לאחר הצלחתו הגדולה בעולם הסרטים הבין־לאומי, זכה בימים אלה לביקורת אנטישמית חמורה בש־בועון האופוזיציה במצריים „אל־אחראר".

• שריף

שריף העניק לא מזמן ראיון לרשת הטלוויזיה האמריקנית סי.בי.אס. בו אמר בין השאר, כי הנ־שים האהובות עליו ביותר הן דווקא יהודיות.

השבועון המצ־רי השיב לו, כי „אם כך אתה קבע, הרי חובתם של הערבים לומר לך, לך לגיהנ־נם יחד עם אלה שאתה אוהב." ●●●

יבוא אמנותי

ל דוד סוזנה, יו"ר אגודת הציי־רים והפסלים, יש כל הסיבות להיות מרוצה מתוצאות היוזמה שהוא שותף לה. ביחד עם ד"ר **משה ליבה**, מנכ"ל המכון ליחסי ישראל– אמריקה האיברית, וב־סיוע משרד החוץ, הובאו בשבוע שעבר 26 אמנים מארצות דוב־רות ספרדית, ובמשך עשרה ימים ציירו ופיסלו בירושלים.

מבחר מהיצירות הטריות יוצג בגל־ריה העירונית בבירה. בין המצגים, אמ־נים ידועי שם כמו הפסלת טריה ברמ־אי מקולומביה, הצייר הנאן קלארט מספרד, והפסל חיים גגלסטרי מברזיל.

כל הציורים והפסלים עוסקים בידוש־לים. זה החידוש. וזה המעניין בתערוכה. ועל כך אומר דוד סוזנה: זו היא אמנות נטובלי פוליטיקה, בלי מדיניות של חן וקן, בלי חשש מחרם ערבי. ●●●

מבטי אהבה

א מש נערכה מסיבת אירוסין של **מירה לוי** עם **יורם שק־לים**. מירה בת ה–17 היא בתם של **רחל ודוד לוי**, סגן ראש המ־משלה ושר השיכון.

סיפור האהבה התחיל כאשר מירה באה עם אמה לבחור שטיחים בחיפה ופגשה ביורם, רווק גבוה ומבוקש העובד עם אביו חזי שקלים בחנות שטיחים בחי־פה. אהבה נולקה ממבט ראשון. הם הכי־רו לפני כארבעה חודשים ויתוחתנו בעוד כשלושה חודשים במלון דן כרמל בחי־פה.

במסיבת האירוסין יפגש שבט לוי עם עשרות בני משפחת שקלים שעיסוקם בשטיחים. המסיבה התקיימה בבית הורי החתן באחוזה שבחיפה. ●●●

חובקת בת תאושר ניבט מעיניהם של הזמרת האוסטרלית אוליוויה ניוטון־ג'ון ובעלה **מאט לאטאנזי** המתחלקים בחיבוק בתם בת שלושת החודשים. הצילום רב־החיוכים בוצע בידי אמה של הזמרת, הסבתא המאושרת.

לוח מעריב

בשיתוף THE JERUSALEM POST

הלוח הבטוח

המשרד הראשי: בית מעריב, רחוב קרליבך 2, תל־אביב
מיקוד 67 132. טלפון ישיר למסירת מודעות – 439439 (רב קווי)

דירות

■ טלפן סיתור לסטירת מודעות לפי תחן, 03-885885, רב קווי ירושלים-אל"ן. (#7979)

■ שרות לקבלת מודעות בטלפון ללוח מעריב בברסיסי אשראי: ריתם, ריתה + 30, ישראכרט דיינרס: 03-227117, 03-227118 פתוח כל היום (בשעות הבוקר) "בשעות ראשיות". (#6196)

■ בהרצליה קטנה 3+, מרווח 130,000, "אתון", 03-484279. (#7953)

■ מיידי בשיכון ותיקים בהרצליה, לד שכרה קטנה מאוד + גינה 03-792992. (#7935)

■ בבעלות עצמון, מחדר 3 קטנים מאוורים על קרקע פרטית, סביבה בפרי כשהם. "אפריקה ישראל לדשק עודד", 03-650281, אחה"צ 03-357191. (#6207)

■ מבצעים!! אמתאי עד 60 יום ללא ריבית!! שרות לקבלת מודעות 03-739297, 03-736707 "פרסום מון" ב'-ה' 8:00-20:00, גם בברסיסי אשראי. (#6201)

■ בהרצליה, קטנה חדש ומפואר, 3 + מרווח + חניה 03-470614. (#6060)

■ בראשון לציון, בחוב הכבש, דיר חדר 4 חדרים, בשיק, 4 קומה + סוכ ליל, 2 דירות בקומה, 3 כיווני אויר. חזל ב- 50,000 מלל מלים ומיתוס. "קרמ" אנרגיזדול 30 תל־אביב, 03-257455 17:00-8:30. (#6236)

■ דירות לאוכלוס מיידי: ן) בפתוד תקה בחוב חרשילי 20 – 4 חדרים. ב) בחוב שפרוסוקר 7 – 4 חדרים. ג) בתל־אביב בל"ל, אינלס יד לי 86/7 – 5 חדרים. לפרטים: חברת "אביב", ביאליק 155 רמת־גן. 03-7512203. (#6235)

■ "קרמ" בחוב בבעלות, בבעלות רב (חלקה 9) דירות עקן מפואות, 3, 4, 5 חדרים דירות עם גג. הפרוה אנרגיזדול 30 תל־אביב. 03-257455 בשעות 17:00-08:30. (#6221)

■ בעבעת אביב, בחוב אביב, בחוב בדיל 4½, 5½ חדרים דירות גב מחר 5½ ק"מ בחוב: 178,717 ש"ח (5121,000) + מל"ב, אי"ה: 17:00-19:00. שבת: 14:00-18:00. ש.ש.ש. 03-848447. "אפריקה ישראל לדשק עודד", 03-650281. (#6227)

■ בבית הפחות בבעבעת עכון ליד עכון, דירת סוחרות ב'3 חדרים, 160'115 מ"ר. מרכז מחרי עכון: א"ה: 16:00-18:00. ה': 08:00-13:00. 19:00. שבת: 10:00-14

ספורט

מתכוננים למרתון...

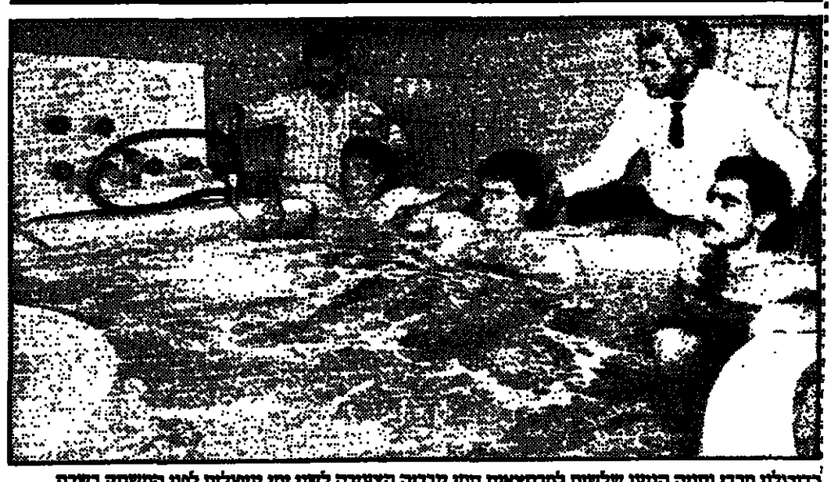

בחדוגלי מכבי נתניה הגיעו שלשום למרחצאות חמי טבריה הצעירה לשני ימי טיפולים לפני המשחק בשבת הקרובה נגד מכבי חיפה, שיתקיים במסגרת מרתון הכדורגל באצטדיון ר"ג. במים, מימין לשמאל: שלום תקווה, בני לם ודוד לביא. צילם: ליאון מינסטר.

בעיות של מהמרי טוטו: כשרות משחקים, כתובת...

מאת אלכס פרלסמן

עו"ד אבי נאמן, פרקליטם של מהמרי הטוטו מהרצליה, פליקס חיון ומוטי פלח, ביטל אתמול את בקשתו לצו מניעה זמני נגד המועצה להסדר הימורים בספורט, שהוגשה בשבוע שעבר לבית המשפט המחוזי בת"א, ושבה תבע שלא להלק מחר את הפרס הראשון על משחקי המחזור ה29. חיון ופלח ניחשו באותו מחזור תוצאות של 12 משחקים, לבד מהמשחק בו גברה הפועל יהוד על בית"ר רמלה.

עו"ד נאמן טען בתביעה שהגיש כי משרד החקירות „מודיעין אורחי", העובד גם בשירות ההתאחדות לכדורגל, ופקח חשדות על כשרותו של המשחק הנ"ל. לדבריו, היו פידסומים בעתונים כי ייתכן שאותו משחק נמכר למהמרי טוטו. אילו ניצחה רמלה, היו מרשיו מנחשים נכונה את תוצאות כל 13 המשחקים, וזוכים בפרס הראשון. נאמן ביקש להקפיא את חלוקת הפרס הראשון, ולקבוע כי אם גופים מוסמכים יכריעו כי אותו משחק לא היה חוקי, הוא ייפסל מטופס הספורטוטו, והפרס הראשון יחולק בין אלה שניחשו 12 תוצאות נכונות.

למעשה, ביקש הפרקליט לתקוף את סעיף 37 בתקנון מועצת ההימורים, הקובע כי התוצאה היחידה הקובעת את הניחוש הנכון היא זו שהושגה עם שריקת השופט לסיום המשחק, ושום שינוי שיבוא לאחר מכן איננו תופס.

אולם לאחר שהוסבר לשניים כי אם היתה התוצאה כפי שניחשו, היו יותר מ200 מנחשי 13 תוצאות נכונות, ובמקרה כזה היה הפרס על ניחוש כל 13 המשחקים עומד על 3000 דולר בלבד – הם נאותו לבטל את צו המניעה. זאת, לא לפני שפרקליטה של מועצת ההימורים עו"ד יעקב רובין, הביע הסכמה לקבל כל פסיקה של בית המשפט לגבי פירוש הטעיה. פירוש ההסכמה, לדעת עו"ד נאמן, הוא כי אם יחליט שופט בית המשפט המחוזי שאול אלוני, הדן בתיק, כי תביעתם של חיון ופלח צודקת, הם יוכלו לקבל את הפרס המגולל.

אגב, שני המהמרים עומדים לתבוע ממועצת ההימורים את החזרת הסכום בן 10,000 השקלים הנדרשים אותו השקיעו בטופס הטוטו בשבת האחרונה. השניים לא מילאו על גבי הטפסים את כתובתם, ועל פי התקנון אין הם זכאים לזכות בפרס.

● מכבי יבנה, מחויבת גביע הטוטו, לא תשתתף העונה במפעל האינטרטוטו משום שהיא לא עמדה בדרישות המפעל. על הקבוצה האמורה ליטול חלק בתחרויות לתפוס לפחות את המקום ה8 בטבלה בשבת האחרונה של מרץ, ואילו יבנה דורגה במקום ה12.

● אמש בגרמניה: שאלקה – האנובר 2–1, שטוטגרט – המבורג 1–0, קיזרסלאוטרן – מונהיים 0–0.

נצחון לבית"ר נהריה במשחק דחוי בליגה א'

במשחק השלמה בליגה א' בפתח גברה אתמול בית"ר נהריה בחוץ על מכבי שפרעם 2–1, לאחר 0–0 במחצית. שפרעם הליכה בדקה ה46 משער של אחמד אבראלפול, אך שמעון עידו (בעיטת 11 בדקה ה57) ונסים אלפסי (83) הבטיחו את 3 הנקודות לנהריינים. שפט היטב שמעון לוי לעיני 350 צופים בשפרעם. (חליל ברהום)

גליקשטיין נוצח בקלן

אלוף ישראל בסניס, שלמה גליקשטיין, נוצח אמש בסיבוב הראשון של טורניר קלן בידי הצ'כי קרל נוהאצק 6–3, 6–3.

מסמך רשמי של פיפ"א שפורסם והגיע לידי ההתאחדות לכדורגל בישראל – קובע:

הנבחרת האולימפית של ישראל לסיאול תשובץ בבית האוקיאני

יריבותינו: אוסטרליה, נידרלנד, טאיוואן, פאפואה וגיניאה ● בהתאחדות עדיין מקווים לשיבוצנו באירופה

מאת א. טבק

הכדורגל הישראלי צוף לאוקיאניה, אם כי לא בצורה רשמית. נכון לעכשיו תופיע הנבחרת האולימפית, במישחקים המוקדמים לקראת אולימפיאדת סיאול, בבית האוקיאני שיכלול את נבחרות אוסטרליה, נידרלנד, פפואה, גיניאה וטאיוואן. זאת מתברר מפירסום רשמי של התאחדות הכדורגל הבינלאומית, פיפ"א.

לפני למעלה מחודש הגיע להתאחדות לכדורגל פירסום רשמי של פיפ"א עליו חתום המזכיר ספ בלאטר, ובו נאמר כי נבחרת ישראל תשובץ בבית האוקיאני במישחקים האולימפיים המוקדמים. התזכיר פורסם ע"י פיפ"א ב31 בינואר. משום מה לא נערך בעיקבותיו דיון בהתאחדות הישראלית, אם כי ראשי ההתאחדות יודעים את תוכנו.

בישראל מקווים כי נבחרות אירופיות מועטות יירשמו למישחקים האולימפיים, ועל כן תכונר הבקשה הישראלית לשבצה בבית אירופי. למשאלה זו כמעט ואין סיכוי מאחר ואף נבחרת אירופית לא תרצה לסכן את סיכוייה להגיע לסיאול כדי לספק בקשה ישראלית.

המישחקים האולימפיים המוקדמים יתלו בחודש ספטמבר השנה, וחייבים להסתיים עד חודש מאי 1988.

זה קרה אמש במשחק קטרגל בחסות אגודת אל־סם, לעיני 2500 צופים בבירה:

ירושלים ניצחה את מכבי ת"א 8–5 וביקשה מאורי ואלי: השאירו גם משהו לשבת...

אורי מלמיליאן עם הכדור אמש במשחק הקטרגל בירושלים. ● צילם: יצחק אלהרר

מאת מאיר ריפמן

אלי אוחנה ואורי מלמיליאן מבית"ר ירושלים „מבשלים" שערים למישל דיין מהפועל ירושלים, הכובש. נשמע חוזן אחרית היומם: 2500 צופים בהיכל הספר רט מלוזה בירושלים ראו שוד מצד אחד.

היה זה במשחק קט רגל בין מכבי ת"א לנבחרת ירושלים, בערב תגיגי שאירגנה אגודת אל־סם, האגודה למלחמה בסמים, ושבו ניצחו הירושלמים 8–5 לאחר שהוליכו 3–2 במחצית.

מכבי ת"א, שתחזור ותעלה לירושלים ביום שבת, למשחק הליגה מול בית"ר, לא תרצה שהבנה כמו אתמול על הפרקט, תחזור על עצמה גם בעוד 3 ימים על כר הדשא. הירושלמים היו פשוט טובים יותר.

אבל מאמן הפועל ירושלים צבי רזין, התעודד וראה מחשבות. אי־לו היה לו הזום את מלמיליאן ואוחנה, קבוצתו לא היתה נאבקת נגד הירידה.

בבית"ר ירושלים דיברו בקול רם ואמרו: „אצלנו מישל דיין היה מצלית הרבה יותר...". ואת אחרי שהוא כבש שלושה שערים. החלק הירושלמי האחר של מלאכת הדה בקעה בצע בידי מלמיליאן, מרד כי רעקין, סמי מלכה וגם שני שערים עצמיים של דריקס ושבב. גם למכבי תל־אביב היה טבש שלושער, מוטי איזניר, וצמד מרבי לי אלון נתן.

הירושלמים ביקשו משחקני הפועל ובית"ר: „תשאירו משהו לשבת..."

במקרה יצא למעקלים לבוא דווקא ב־1 באפריל ליהוד

מאת מאיר ריפמן

בהתחלה חשבו שזהו מתיחה של ה1 באפריל, אך עד מהרה התברר שהדבר הוא רציני מאוד: הדר ההלבשה של הפועל יהוד מהליגה הארצית בכדורגל, נפרץ אתמול, וציוד ספורט המשמש את הקבוצה נלקח. נגנב? לא. זו היתה פישיטה של... הזמנה לפועל.

מתברר שהפועל יהוד שכרה מכונת כביסה – כדי לכבס את מערכת ההלבשות – אך לא שילמה לחברת „פנאומטיק" שמכונה זו בבעלותה. החברה פנתה אל בית־המשפט, והשיגה צו עיקול על סכום של 5,000 ש"ח. יהוד ניסתה להגיע להסדר כספי, אך לא עמדה בו.

אתמול הגיעו אנשי ההוצאה לפועל, מצוידים בצו בית־משפט, למגרש הפועל יהוד. כיוון שוודאי ההלבשה בהם הציוד היו נעולים, הם פרצו את המנעולים וחדרו פנימה. הם רוקנו מתוך המשד 35 חזות בעלי כדורגל, שתי מערכות הלבשות למשחקי השבת, וגם 17 כדורגל.

כשסיימו את עבודתם, סגרו אנשי הוצאה לפועל את המגרש ועל הדלת הדביקו הודעה, לפיה ביצעו את ההוראות ואמרו כי אדם בשם חיים פסח, היה עד לאירוע.

אנשי יהוד ההמומים, טענו אמש כי הציוד שנלקח הוא בעל ערך כספי גדול יותר מאשר סכום העיקול, שלמעשה נופח עקב רי־בית והצמדה. כדי להתאמן אתמול, נאלצו המאמן יצחק ויטוקר והשחקנים, לאלתר ציוד. היום יכ־סו להשיג ציוד ודש במרכז הפר־על.

אורי קרני עובר את הכביש מר"ג לפ"ת

מאת מאיר ריפמן

אורי קרני עתיד לפרוש בסוף העונה הנוכחית מתפקידו כמזכיר אגודת הפועל ר"ג. לפניו כבר הונחה הצעה מפתיעה: לחזור ולשמש בתפקיד מזכיר, באגודת האם שלו, הפועל פ"ת.

הידוריי פרישה מקנים בליבו של קרני זה תקופה ארוכה, אך הקש ששבר את גב הגמל הוא העונש הכבד שספג לפני שלושה שבועות בבית־משפט השלום בת"א – ארבעה חודשי מאסר על תנאי – בגין עבירות מס, כמזכיר הפועל ר"ג.

קרני ששימש בתפקיד בהפועל ר"ג בשבע השנים האחרונות, זכה לראות את הקבוצה עולה פעמיים לליגה הלאומית, ולצערו גם יורדת בתוך שנה.

קרני הודיע למזכיר מועצת פועלי ר"ג, שאול סודרי (גם יו"ר ההתאחדות לכדורגל), על רצונו לצאת לגימלאות, ובשבועות האחרונים כבר דנו בנושא סכום הפיצויים שיקבל.

ההצעה שקיבל מהפועל פ"ת, בה שיחק וניהל שנים רבות, גרמה לקרני תפנית של 180 מעלות, והוא מסכים לשמש בתפקיד בהפועל פ"ת. במועצת פועלי פ"ת אמור להיערך בימים הקרובים דיון בנושא שהבו של קרני. שם חלוקות הדעות בין החברים: אחדים תומכים בשובו, אחרים מתנגדים.

● במשחק אימון שנערך אתמול בראשון לציון ניצחה מכבי יבנה (לאומית) את הפועל המקומית (ליגה א') 4–1. הבקיעו ליבנה: ועקנין (2), שמעון פרץ ואבנעים. רשימת פצועי יבנה גדלה. השוער ג'קי לוי סובל מקרע במיניסקוס, ואילו אשר חלפון, דוד ועקנין, מנשה עלוואה וציון יעקב פצועים. (יצחק פרי)

מחר ב פוסטר

★ הפועל חולון בגמר הגביע

מכבי ת"א

★ הקבוצה של המדינה

דיזל

★ משה רדש: החיים כסיימה

רק הפועל ת"א, מכבי חיפה ובית"ר י"ם במירוץ אל הכתר? במכבי ת"א יש הסברים אחרת:

„במוצ"ש נוכל להיות בקרב על האליפות"

מאת אלכס פרלסמן

אחד מאוהדיה המושבעים של מכבי ת"א בכדורגל, איש העסקים מני כסיף, היטר ערב פתיחת העו־נה כי הקבוצה לא תיטול את כתר האליפות. ההתערבות היתה על סעודה במסעדת יוקרה. עד לפני שבועיים הקניט מני את החבר שעמו התערב, וכבר תיכנן בעיני רוחו אילו מטעמים יעלו על שו־לחנו. היום, לאחר שני נצחונותיה הרצופים של מכבי ת"א, ובעקבות התקרבותה עד כדי 8 נקודות לפיסגה, החל גם הוא לפקפק אם אמנם אין ביכולתה להשתלב במאבק על הכתר.

לפחות עד לשבוע שעבר נחש־בה בית"ר ירושלים כמועמדת רצינית להתמודדות על תואר האל־יפות. והנה, מכבי ת"א מפגרת אחריה בשתי נקודות בלבד. השו־בת יתעמתו השתיים במגרש ימק"א, והיה ומכבי תנצח, היא תחלוף על פני המארחת שלה, ותכבוש את המקום השלישי בטב־לה הלאומית.

האמנם רואים כדורגלני מכבי ת"א את קבוצתם כמועמדת לפיס־גה כבר בעונה זו? אתמול פניתי אל נציגי „הצוות המוביל" של צעירי הקבוצה ואל מאמן הקבוצה שמעון שטה, כדי ללמוד על דע־תם בנושא. המגמה הכללית שהס־תמנה מתשובותיהם, זולת זו של הבלם הקרמי מנשה שמעונוב, היא כי המשחק בשבת בימק"א יהיה מכריע לגבי עתידה של הקבוצה בליגה בעונה זו.

בני גינצבורג: מכבי ת"א תרצ רק במוצ"ש אם היא במירוץ לא־ליפות. אם נצחה בירושלים, נהיה באופן רציני במאבק. ברור לי שאנ נצטרך לזכות לפחות ב17 נקו־דות מתוך 21 אפשריות, כדי לד כות באליפות, ונראה לי כי נהיה מסוגלים לכך. יש לנו בקבוצה חו־מר שזקנים לא פחות טוב מזה של שתי המובילות, אבל הבעיה שלנו היא שרק לאחרונה הצליח לחתר־בש הרכב. כיום יש לנו גם ספסל טוב, ועובדה זו מגבירה את המאר־בק על הזולבה ומעלה את המוטי־וציה של החברה.

מנשה שמעונוב לצערי איחר־נו את הרכבת לאליפות. אם היינו צריכים לעבור רק את הפועל ת"א, המשימה היתה אפשרית. אבל לפנינו בטבלה נמצאות שלוש קבוצות, וזה כבר קשה ביו־תר. אם נמשיך להציג את יכולתנו מהשבועיים האחרונים, נוכל לה־גיע למקומות 2–3. בכל מקרה, לא ניקח יותר מ60 אחוז מהנקו־דות עד לסיום העונה. בעקרון, המטרה הראשונה שלנו היא גביע המדינה. מה שחשפיע עלינו לרעה בנושא האליפות היה ההפסדים במחזורים השני והשלישי של העונה, ביבנה ולבני־יהודה, שהר־רידו את הבטחון שלנו בהמשך, וגרמו לאובדן נקודות במשחקי בית. כמו כן היה חסר לנו מגן תר־קי סב דוגמת מרילי, שירזי, פי־זנטי אז... דודי אזולאי, ששיחק אצלנו עד לפני שנתיים.

חיים גולדברג: אם נצחה השבת בימק"א יהיה לנו סיכוי מסויים לזכות באליפות. אז נצטרך לזכות בששה נצחונות ותיקו אחד, ונסיים את העונה במקום ראשון בטבלה. נהיה מסוגלים לכך, כי אנו יודעים להתעלות. אבל בחשבון נפש אמ־תי, ברור לי שהיו יותר מידי משחקים העונה בהם היינו הרבה יותר טובים מהיריבות שלנו על הנייר, אבל איכזבו במגרש. כגר־אה שלא שיחקנו בשיא הרצינות.

מוטי איזניר: בעקרון, אנחנו לא במירוץ. אבל המשחק בשבת הקרובה יקבע המון. בכל מקרה, גם אם נצחה בירושלים, נהיה תלו־יים גם בתוצאות שישיגו הפועל ת"א ומכבי חיפה. רק אם שתיהן לא יצחנו, ארע שיש לנו סיכוי. גם בגלל שבהמשך כל הגדולות משחקות בינן לבין עצמן. לדעתי, אם היה לנו במשך כל העונה את הרכב הקבוע והיציב שלנו, היינו משיגים עוד שש נקודות. אבל היו פציעות וחרחוקות. כולם שוכחים שהקשר מיקי כהן כמעט שלא שי־חק העונה בגלל פציעה.

שמעון שטה: הייתי מעדיף שתשאל אותי לאחר המשחק ב־מ"א. רק אם נצחה בו, יהיה על מה לדבר.

● חיים גולדברג

● מנשה שמעונוב

משפחת הרשקו מבת־ים השלימה זכייה בשני גביעים ב־3 ימים

שלמה מיורציק (במרכז), ממצטייני הטועל בת־ים אמש בהחזקה בגמר גביע הכדורעף מול קריות־אתא, מצא עצמו בשוחה השמנמנה של אוהד ולהב מיד עם השריקה לסיום. ● צילם: אורי קובה

מאת אבי פלד

מעופפי הפועל בת־ים השלימו אמש את הישגם הספורטיבי הגדול ביותר. לאחר שוכו באליפות ראשר מה צרש לתואר גם את הגביע, ובכך השלימו ראבל היסטורי. אתמול לא נדרשו שחקני בת־ים לגלות יכולת גבוהה כדי לנצח את קרית־אתא 3–1.

1500 צופים הגיעו לאיצטדיון האוניברסיטה בת"א, וציפו למשחק גמר שיתעלה לרמה טובה, כיאה לשתי קבוצות הנבנות על הצמרת הגבוהה ביותר בכדורעף הישראלי. הם התאכזבו. המשחק לא התעלה לשיאים המצופים, אם כי לא נערדו מתח סממני המתח שנבעו מגודל המעמד.

דוד כפרי מאמן בת־ים, הפתיע כשלא הרכיב את כוכבו אורי חבר בשישייה הראשונה, ובמקומו העלה את אבי בחלון. גם שלמה מיורצ'יק החזיק לא פחות בשישייה, ובמקומו הושל למערכה צביקה לוי.

ההימור של כפרי לא עלה יפה. קרית־אתא פתחה את המשחק בחער פה כשעשר שפאק וניר קראוס הר־ליכו את קבוצתם לניצחון במערכה הראשונה 15–9, כשהם מגלים יכ־לת נאה בהתקפה ומצבלים את חול־שת בת־ים במשחק התגנה, בייחוד על הקרקע.

במערכה השניה השתנה הרכב בת־ים, והיא פתחה עם אורי חבר ומיורצ'יק. אלה הוסיפו בהתמדה ושקט נפשי. רק בדרך, השחקן המוב במגרש סתף את חבריו ליתרון מוחלט, 11–4, ומכאן ועד לסיום לא איימה קרית־אתא על ניצחון בת־ים 15–9. תמונת המערכה השניה חזרה גם בשלישית, כשיתרון בת־ים בלט לכל אורכה. ואכן, שתי המערכות האחרונות התנהלו בשילטון מוחלט של האלופה. שתיהן הסתיימו באר־תה תוצאה: 15–10. בסיום המשחק העניק יו"ר ההתאחדות לספורט, עמי שלף, את הגביע לקפטן בת־ים יעקב הרשקו, שהצטרף בכך לאשתו ענת, שבתוך ארבעה ימים הביאו שני גביעים לעיר בת־ים.

שפטו היטב עוזי בדצבי ואורי סטפלהוף.

אנדרלכט וברצלונה: עוד משוכה אחת – והגענו

הפיבוריטיות לגמר גביע האלופות מתייצבות הערב למשחק הראשון בחצי הגמר – מול יריבות נחותות ● לספרד יומרות גדולות גם באופ"א ובמחזיקות

30 שנה מחכה אנדרלכט להגשים את החלום הזה. הערב ב„פארק אסטריד", בבריסל ובעוד שבועיים בבוקרשט, היא מקווה סוף־סוף להשלים את חלקה בחצי הגמר של גביע אירופה לאלופות, ולהעפיל לגמר המיוחל ב־7 במאי בסביליה. אנדרלכט תחלה ודכה בזיכה האירופית בסדרה של כשלונות צורבים: ב־1956 נמחצה אנדרלכט בידי מ.ט.ק בדפשט 4־10 (!). ב־1957 הוכתה 0־12 (!) בידי מנצ'סטר יונייטד וב־1960 נכבעה 2־7 לריינג'רס גלזגו. זו העונה ה־13 שלה בגביע היקרתי הפעם עומדת בדרכה לגמר רק סטיאאה בוקרשט שאיננה נמנית על האויות בחבורת היבשת. אנדרלכט כבר הפעיה בששה גמרים אירופיים אחרים וחכתה בשלושה גביעי מחזיקות וכן בגביע אופ"א אחד (מאז 1970).

בתחילת השבוע עמדה אנדרלכט במרכזו של מותחן הליגה הבלגית (3–3 עם בריז'). יש לה בעיות עם כמה שחקנים – הבולט בהם, השוער ג'ק מונארון שלא ישחק הערב, כנראה. בבריסל לא מרבים על אפשרות אחרת וחלת נצחון מרשים, אם כי סטיאאה, הידועה לקבוצה בעלת הגנה נוקשה וצופה, צועדת כיום ביתרון 8 נקודות בראש הטבלה הרומנית. הסכנה העיקרית הנשקפת לבלגים: החלוץ המרכזי ויקטור פיטוריצ'ה (שער הנצחון על לאטי הפינית ברבע הגמר).

מצבה של ברצלונה בחצי הגמר האחר נחה פחות. האלופה הספרדית יוצאת לגטבורג השוורית, הידועה כמומחית להפתעות וידיבה מטוכנת מאר. המסוכן בשחקני גטבורג הוא החלוץ סורביורן נילסון. ב־'82 זכתה גטבורג בגביע אופ"א – הקבוצה השוודית היחידה שזכתה בפרס אירופי כלשהו. מרי חנבלם, המאמן האנגלי של ברצלונה, רוצה את גביע האלופות כמתנת פרידה לפני עזיבתו הקיץ. לספרדים יש עדיין ייצוג בכל שלושה המפעלים האירופיים והם מיוחלים ל„נקיון כללי" – זכיה בכל הגביעים במבה אחת.

המרתק ביותר מבין ארבעה משחקי חצי הגמר בשני הגביעים האירופיים האחרים הוא ריאל מדריד נגד אינטר, במילאנו (אופ"א). בחצי הגמר האחר במסגרת זו: קלן – וארגם. בגביע המחזיקות: אתלטיקו מדריד – באיירן אירדינגן, דוקלה פראג – דינאמו מוסקווה.

ארגנטינה התקשתה לגבור על ציריך: 1–0 רק בדקה ה־78

78 דקות של מאמץ רב וחיסכול עברו אמש בציריך על נבחרת הכדורגל של ארגנטינה, עד אשר היא הצליחה לכבוש שער נצחון בודד על נראמהפרס המקומית, 1–0. השער נבבש מרגלי השחקן המוליף אלמיידון, לאחר מבצע נפלא של דייגו מאראדונה. מאראדונה היה מוכר המשחק מו שלמה ארגנטינה כמעט ללא עוררין אך התקשתה ליצור הזדמנויות כיבוש. על הקשר ובזכה בזרגי, אחת מתקות ארגנטינה למונדיאל '86, עבר ערב קשה בפיחוד והיא הוחלף בשל יכולת רלה. רק 5000 צופים חזו במשחק.

ווטפורד גברה על ארסנל פעמיים תוך 24 שעות

השבוע השחור של ארסנל ממשיך. לאחר שמנהלה רון האו ועוזרו ג'ון קארטרייט נשמו את „הייבורי", ספגה אמש ארסנל הפסד שלישי תוך 3 ימים, 0–3 לווטפורד. ההפסד היה צורב במיוחד משום שהוא היה השני תוך 24 שעות מרגלי וניקיז של גראהם טיילור, ששלשום גברו על התוחנים במגרשם 2–0. סמיילי, ג'אקס וסלקולם אלן כבשו לווטפורד. במשחקים נוספים: לוטון – וסט ברומיץ' 3–0, סאוותהמפטון – אוקספורד 1–1.

עמית מבקש למנוע סבל מתושבי עירו

פנה לשר המשטרה והמפכ"ל בתביעה כי ימנעו את קיום מרתון הכדורגל באיצטדיון ר"ג בשבת

מאת מאיר ריפמן

עיריית ר"ג־הודשה ממשטרת ישראל שלא לאשר את מרתון הכדורגל המתוכנן לשבת הקרובה באיצטדיון ר"ג.

במברקים שכבר נשלחו לשר המשטרה, למפכ"ל המשטרה ולמפקד מחוז ת"א – עליהם חתום ראש עיריית ר"ג אורי עמית – נכתב „הריני להודיעך כי עיריית ר"ג מתנגדת לקיומו של מרתון כדורגל בן 6 שעות, המתוכנן להיערך בשבת הקרובה 5.4.86. באיצטדיון ר"ג. אנו תובעים ממשטרת ישראל, למנוע קיומו של מרתון זה".

חיפה מודאגת: אנטמן פצוע

מאת יונתן הללי

דאגה רבה מתעוררת בהפועל חיפה ערב המאבק המכריע מול מכבי יפו, בשבת בקרית אליעזר, בעקבות פציעתו של השוער גיורא אנטמן בעינו. הפציעה מנעה מאנטמן אפשרות ליטול חלק באימון אתמול ומעמידה בספק את שיתופו בשבת.

קרוב לודאי כי היום או מחר ישמע בית המשפט העליון עתירתו של המאמן הסקוטי, פישר לודימר, המבקש נימוקים מדוע לא מתעקת לו תעודת העולה, שתאפשר רישומו כבדורגלן מן המנין בהפועל חיפה. בקרב כדורגלני חיפה שוררת התמרמרות רבתי על כי לא שולמה להם משכורת פברואר. המאמן לודימר כבר הודיע בעבר כי יעמוד מאחורי השחקנים בעניין המחבר בתשלום שכרם.

חולון גברה על יפו 4–2 במשחק אימון

הפועל חולון מהליגה הארצית הפתיעה אתמול במבחן אימון את מכבי יפו, כשגברה עליה 4–2. בני רמתי, לאון פנטה, עזרא מרעלם ויוסי עמרני הבקיעו לחולון דוד אמינה ושער עצמי של גילי זיתוני ליפו.

● שמשון תייא וביתיר תייא נפרדו אתמול כחוצאת תיקו 1–1 במשחק ידידות. מאיר חנוכה כבש לבית"ר, ותחתם לזיתן הישרה.

● נבחרת הנוער בכדורגל הפועל רמת־גן מהליגה הארצית סיימו את התחמודדות ביניהן אתמול ללא שערים.

● המאמן שמואל פרלמן חזה אתמול באימון הכח ר"ג, אותו העביר מאמן הנוער של האגודה שלמה מוסלי. פרלמן הודיע לראשי הכח כי רק הערב תיפול החלטתו אם לקבל את שרביט האימון בקבוצה.

● במכבי חיפה השיקו אתמול כוסית עם השוער אבי רן לרגל פתיחת סוכנות שיווק שבבעלותו. זאבי ארמלי חזר אתמול להתאמן לאחר שנבדק מניה רמב"ם שם ניקבע כי הכאבים בגבו הם כתוצאה תתכנה של התקררות.

נרחה ערעור נערי הפועל בית־שאן

קבוצת הנוער של הפועל בית־שאן סיימה השבוע את העונה הנוכחית. בתחרות העליון של ההתאחדות לכדורגל דחה את ערעורה של הקבוצה וקבע כי פעילות הקבוצה תוספק עד תום העונה, בשל נסיון אחדיה לפגוע בשופט המשחק עם הפועל חיפה, לפני כחודש. (עמי בבר)

על שופטים ומנהלי חשבונות

מאת מרדכי רוזנבלום

לא קל לשופטי הכדורגל. בפיחוד בימים של משחקי נמר־שקלים ומרוצים, דומנו של הדיש בהפרעות המרה לפחות כמעט קבועה. לחיצי הבישות של הבריאות, הלפעמים קשות, לעיתים מעליבות, מצד מאמנים, שחקנים ומעקבים.

לא פעם מצאתי גם אני לנכון לבקר אמר שופטים במשחק זה או אחר, אך בדרך כלל הגעתי למסקנה ובלתי נמנעת כי לשופטנו כמו לכדורסלן, מותר לטעות. סטיות השיפוט הן חלק בלתי נפרד מהמשחק. כשם שהשחקן, ויהיה וגדול מסולם, מחטיא דיקות לסל, מאמי כדורים, מפנע עבירות ולעיתים גורם להפסדה של קבוצתו, כך גם מותר לשופט לטעות בכמה מחלשותיו.

הבעיה מתחילה להיות חמורה כאשר השופט עצמו אינו מסוגל לעבור לסדר היום על טעות של עצמו, והוא מנקש „לתקן אותה" בטעות שמכונה „חמלת חשבונות". כלומר, לבצע טעות כנגד אחת, אך השפעה בטעות מכוונת.

דוד רגן, שחיא ללא ספק השופט מס' 1 שלנו, ולא מעט אחרי מעקב בחילוף וחלוד בפרט הידיאו, גילגו הלטות שגויות שלו, אך ההכרל כינו לבין שופטים בכירים אחרים סמוך בכך שרגן עמד על הטעות, בדיוק כמו שמיקי ביקוביץ' או קלן מני עמדים לסדר הדום על החמאה.

כאשר השופט מתחיל ב„חמלת חשבונות", הוא מאבד את רגן המשחק, טעות גוררת טעות, הלחץ הפסיכולוגי עליו גדל והולך – ומכאן ועד לשערוריה הדרך קצרה.

זה מה שארע לדיפתי במשחק הגמר של מכבי ת"א מול אליצור נתניה. דפי מילר דעבדיה נפתלי לא „נתנו" את המשחק למכבי ת"א. מכבי אמנה שאליות עקב הזחה הקבוצה הטובה בארץ. אולם השופטים הצליחו להדיר את כולם, בגלל „חמלת חשבונות".

ארדיטי הוביל גם את הנוער של מכבי ת"א לגמר הגביע

מאת נורית קרסן

מכבי מאיר ת"א העפילה אמש, באולם אליצור בנתניה, לגמר גביע הנוער בכדורסל, לאחר שגברה 100–81 על מכבי חיפה במשחק חצי הגמר השני (בראשון ניצחה שלשום הפועל חולון את רמת־השרון). המשחק הסתיים במחצית היתה התוצאה 49–31 במחצית. מכבי חי־פה הובילה ב־3 הדקות הראשונות ואח"כ החלו התל־אביבים לקלוע. הולשתו של שמעון אזולאי החיפני הודגשה היטב, בשורות מכבי חיפה, ששחקניה הידבו להחמיץ בעיקר במחצית השניה.

התל־אביבים לעומתם קלעו הי־טב, בעיקר במחצית השניה, וכל שחקני הספסל שותפו במשחק. יצ־חק כהן עשה עבודה טובה בהגנה, ובקליעות בודדים חוזרים. ליאור אר־ידיטי הבטיח בקליעות. לזכותם של החיפנים ניתן לומר שהמשיכו להל־חם עד השניה האחרונה. הפרש השיא (34 נקודות) נקבע בדקה ה־26, וכמעט רק בשניות הסיום.

הידבר לקלוע לחיפה: אלי הבר 19, שמעון אזולאי ובני כץ 15 כ"א. שפטו: אליהו וברנר לעיני 400 צופים.

● במשחק חצי גמר הגביע לנע־רים: הפועל חיפה – מכבי ר"ג 70–51 (31–22 לחיפה במחצית).

אחרי שניצחה בגמר ה־NCAA את דיוק

לואיוויל אלופת המיכללות

לואיוויל שבר בחדשות. העיר שבה. נולד „הפה הגדול ביותר", קאסיוס (מחמד עלי) קליי, חגגה אמש כאשר קבוצת המיכללה המקומית המכונה „הקארדינאלים" זכתה בפעם השניה בתוך שש שנים באליפות האוניברסיטאות של ארה"ב (NCAA), כשגברה בגמר, בראלאס, על מיכללת דיוק 72–69. לואיוויל היתה מדורגת 7 בין המועמדות לכתר הזה, דיוק היתה לפניה בדירוג, ומעמדת כמעט בטוחה לכתר, אליו ייחלה כל־כך מאד שמעולם לא זכתה בו.

פרוזים אליסון – כראי לזכור את השם הזה – קלע 25 נקודות, מהן 4 ב־41 השניות האחרונות – שהכריעו את גורל המשחק.

המסך יירד הערב על ליגת הכדוריד הסדירה בעימות כפול בין רחובות לראשל"צ

אלופת הכדוריד המובילה הלאומית, מכבי ראשון־לציון, תתארח הערב ברחובות (20.30) במחזור הצעילה של הליגה, אצל סגניתה ומחזיקת הגביע הפועל רחובות. בסיבוב הקודם ניצחה ראשל"צ 19–17. אם בעבר היה למאבק זה השפעה ישירה על הזכיה בתואר, הערב לא יכולה הפועל רחובות, אפילו אם תנצח, למנוע מראשל"צ את ראשות הטבלה.

ראשל"צ תתמודד במשחקי הגמר־יד (החל מ־9 בחודש) על כתר האליפות, בכל הנראה עם הפועל ר"ג, המדורגת שניה עם יתרון שתי נקודות על פני רחובות השלישית. ר"ג תתארח הערב אצל הפועל פ"ת (22–17). המשחקים האחרים: מכבי נתניה – אליצור הרצליה (30–21), מוקיון – נוקיים (19–26), ארדים – מכבי פ"ת (25–19), מכבי רחובות – הפועל ראשל"צ (22–19).

ריגל מעיין־צורים ניצח במירוץ שפירא

הרץ אריה ריגל מאגודת אליצור עין־צורים ניצח אתמול בריצה ל־5 ק"מ במיסגרת מירוץ השדה ה־14 לזכר מאמן האתלטיקה, חלל מינכן עמיצור שפירא. ריגל קבע זמן של 19 דקות במירוץ, שהתקיים בתולות שפת הים שלמרגלות מכון ויינגייט.

הבנות רצו 2000 מטר, ואת הבכורה נטלה יהודית והרוני ממכון וינגייט, 11:50 דקות. במקום נערכה אזכרה לעמיצור, שהיה מאמנה של האתלטית הרגולה אסתר שחמרובדזום, והעניקו 20 מילגות מקרן עמיצור שפירא לתלמידים מצטיינים במסורות להשכלה גבוהה.

וידנפלד התאושש וניצח באליפות הבינ"ל בבת־ים

משחקי אליפות הנוער הבינלאומית בטניס התנהלו אתמול בבת־ים ללא הפתעות בשלב שמיניות הגמר. המדורג מספר אחת רולף הרצוג משוייך גבר על יוגל קוצ'י 6–3, 6–3. המדורג מס' 2 רביב וידנפלד, הופתע במערכה הראשונה ע"י עופר יחיאלי, כאשר האחרון ניצח 7–6. אולם וידנפלד התאושש וגבר על יחיאלי 6–0, 6–3.

עירית כרמיאל

מרכז מכבי ישראל

צעדת כרמיאל

יום שבת ה־5 באפריל 86 – כ"ה אדר ב' תשמ"ו

מעלול: 11 ק"מ – בריכת השחיה – הקפת כרמיאל – חזרה.

ויטק: 8.30 רחבת בריכת השחיה (לפי שילוט מהכניסה לעיר).

דמי השתתפות: 3.5 ש"ח ליחיד.

הסעה: הסעה מאורגנת מישובי הארץ – הרשמה במרכז מכבי ישראל – דמי הסעה והשתתפות 15 ש"ח.

בסיום הצעדה יחולקו תעודות ומדליות למשתתפים.

קבלת מידע והרשמה: מרכז מכבי – אבן גבירול 68, ת"א, טל. 264238-9, 03-264686.

המעוניין לקבל פרוספקט על צעדות מכבי בעונת 87/86 יפנה למרכז מכבי.

מלספורט

חיפה – ארטילריה מגוונת

מאת משה גורלי

במרכז שידורי סוף השבוע עמד האירוע שהביא את מיקי ביקוביץ' לקו העונשין ואת מכבי לאליפות מספר 27. השופט הטלוויזיוני נטה חסד לאליצור בהכיחו כי לא קפחה. האירוע שנולם ביום חול, ושוחזר כבר בליל שבת, לימד כי מיקי היה זכאי בכל מקרה לקליעות עונשין. גם אחת ועוד אחת היו מספיקות.

סלבר הפוסטשוטים היה חריבה כדורגל. מכבי חיפה מטוחות עם ארטילריה מגוונת: בראש, ברגל ומצבים נייחים. שערים ברמה גבוהה, כמו הקבוצה, כמו האיצטדיון.

הטלוויזיה, להבריל מהבחרת, עמוקה בהבנות קידמנעיות לקראת מכסיקו, ואנו, חסידי תיאטרון הכדוסא מתוחדים בהדרגה לפרצופים הזרים שיוצרו על המרקע בקיץ. בלי להשמע גזען, נראה לי שהספרדים לא מוזרה. לכל היותר יתנו קרבות טובים.

אילנה באום דיווחה ב„מעריב ספורט" של יום א' כי בטלוויזיה מוטעים מהתלבטות הצופים לגבה השיתוי הכפי ביחס בין כתבות מחרל לכתבות מקומיות. מה הפלאה הדראמות של מנצ'סטר עדיפות בראה על אלה של כפר־סבא. אולי גם רמת הכדורגל.

אוזנה ראה מישהו מדליק

לא היינו נדרשים לתשדירי השדות אלמלא מעורבותו של אלי אוזנה בתשדיר תחר אמיתות לחלוטין. ראשית, אני לא מאמין שעל ידו לא מעשנים. בנוסף, מסגן כלפינו אוזנה דעיף המבט: „עשיתי הרבה דברים במגרש, הם מחרץ למגרש". מעשיו של אוזנה על המגרש – ידועים גם ידועים. הזל בשעיים מרהיבים וכלה בתנועות מגונות. (אולי מישהו שם בקול באוסטרליה הדליק סיגריה...) על מעשיו של אוזנה מחרץ למגרש ידוע לי מעט מאוד. אם מדובר בתיגרות עם שידוד, או בנוכחות מוגברת בקפה של סימקו, אין הדברים נראים לי כראויים במיוחד לאיזכור בתשדיר שידות בעל יומרות חינוכיות.

התנצלות

התקשר אלי הקורא שמואל פרומר מקרית־שמואל, והדיעני על הודעותיו־רע־עמקי־נשמתו מהשימוש הליצני שעשיתי בשמו של הרב פיינשטיין זצ"ל בטלספורט מיום א'. כיוון שאני מעוניין בהמשך קשרי הטובים עם קוראי מהמגזר הדתי, וכיוון שממילא חל כאן הכלל של „זה נהנה וזה לא חסר" (בבא קמא דף כ, עמוד א), הרייני מתנצל בפני כל מי שנפגע, ולא נמצאתי חסר.

אנטמן פצוע

עמית מבקש למנוע סבל מתושבי עירו

חיפה מודאגת: אנטמן פצוע

ארגנטינה התקשתה לגבור על ציריך: 1–0 רק בדקה ה־78

אנדרלכט וברצלונה: עוד משוכה אחת – והגענו

ארדיטי הוביל גם את הנוער של מכבי ת"א לגמר הגביע

هكذا من الاصل

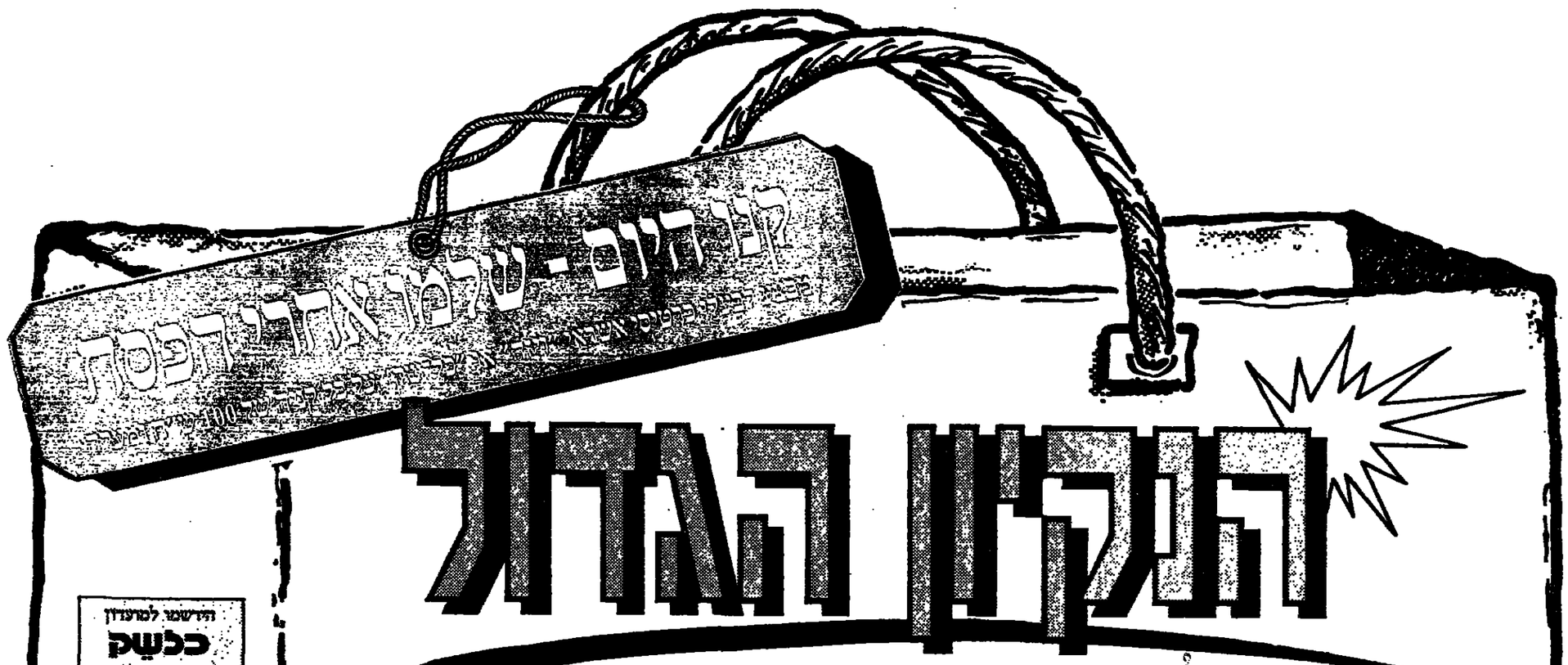

הניקיון הגדול

בהיפרכל מנקים את חומרי הניקוי מהמדפים!
מבצע הזולות עכשיו לקראת הפסח:

פלמוליב נוזל לכלים 1 ליטר — 2.95 במקום 3.97	**אבקת כביסה** "דנה" 3 ק"ג — 6.36 במקום 7.95	אבקת כביסה 3 ק"ג **פרסיל** רק 9.90 **Persil**
אג'קס חול ניקוי 670 גרם — 1.38 במקום 1.84	**נייר טואלט** "לילי" 24 סלילים — 9.28 במקום 11.33	
מטליות לרצפה "זיג-זג" — 1.10 במקום 1.36	**סנו'בון שלישיות** — 2.46 במקום 3.-	**דלי פלסטיק לאשפה** רק 3.99 "כתר-פלסטיק" מס' 5
ווינדוליין ספריי לניקוי חלונות — 1.88 במקום 2.36	**קוטל עש** "פזמים" ספריי — 3.96 במקום 4.80	**מטאטא + מקל אמפייד** רק 7.42
ספרי לניקוי תנורים "פורם" — 2.87 במקום 5.14	**סנוב** סבון טואלט 100 גרם — 0.69 במקום 0.93	**מגב רצפה פלסט' + מקל** רק 4.40
ספרקל - לניקוי כללי ספריי — 3.19 במקום 5.04	**פלמוליב** סבון טואלט 140 גרם — רק 0.69	**סט מברשות לניקוי השירותים** רק 3.36

שוק הפירות והירקות

שפע פירות וירקות טריים במחירים מוזלים

המחירים בתוקף עד 4.4.86

סלק 1 ק"ג 0.39 | **תפוחי"אדמה** 1 ק"ג 0.77 | **תפוזים** 1 ק"ג 1.17

היפרכל

ניתם מערכות מזגנים

הודעה למרעדון
כלשק
כרטיס אשראי של היפרכל המאפשר לך לשלם בצ'ק דחוי. פרטים במרפים.
לרכוש בקופות הכרטיס הנכון ל-30.4.86

כל סניפי ההיפרכל פתוחים במוצ"ש

היפרכל קניון אילון פתוח עד הצות (כולל מוצ"ש)

- **חולון** רח' פרופסור שור 36 בימים ד', ה' פתוח עד 21.00 בימים א', ב', ג' פתוח עד 20.00
- **ראשון-לציון** שד' לישנסקי 84 אזור התעשיה בימים ד', ה' פתוח עד 21.00 בימים א', ב', ג' פתוח עד 20.00
- **פתח-תקוה** מול בלינסון בימים ד', ה' פתוח עד 22.00 בימים א', ב', ג' פתוח עד 20.00
- **צומת ק. אתא** פתוח עד 22.00
- **צ'ק פוסט** חיפה פתוח עד 20.00
- **תלפיות** ירושלים אזור התעשיה תלפיות פתוח עד 20.00
- **גבעת שאול** ירושלים גבעת שאול ב' - ג'רסי פתוח עד 20.00
- **באר-שבע** רח' האורגים פינת בן גוריון פתוח עד 20.00

VISA אנו מכבדים כרטיס אשראי

כל הכתירים של המוצרים המסוכסדים כפופים לשינויים. המחירים בתוקף עד 8.4.86